بسم الله الرحمن الرحيم

الله اکبر

دافغانستان ملی اسلامی محاذ

محاذ

بسم الله الرحمن الرحيم

وَاتَّقُوا فِتْنَةً لَّا تُصِيبَنَّ الَّذِينَ ظَلَمُوا مِنكُمْ خَاصَّةً ۖ وَاعْلَمُوا أَنَّ اللَّهَ شَدِيدُ الْعِقَابِ

(۲۵) الانفال

ترجمه : و بپرهیزید از فتنه که نرسد به آنانیکه ستم کردند از شما به تخصیص و بدانید که هر آئینه خدا ج ، سخت عقوبت کننده است .

بسم الله الرحمن الرحیم

محاذ

در هر دو ماه یکبار نشر میشود

سال سوم شماره سوم وچهارم ۱۳٦۸ هجری شمسی

مطالب عمده‌ای

که در این

شماره میخوانید

شماره ——— مضمون

۱ - سرمقاله .

۲ - دستري محکمی مشرتوب ماشکه قبول او په هاره واخیست ...

۳ - زه پدی افتخار کوم چه داسی یوه مبارکه او ...

٤ - اساسات حکومت اسلامی .

۵ - [illegible] باهم روشن می شوند

٦ - دتقوا فضیلت .

۷ - دکمونستانو باطله ایدیالوژی .

۸ - دافغانستان فتحه دمکی دفتحی مثال لری .

۹ - دیالیکتیک .

۱۰ - موج جهاد ما درقلمرو روسیه .

۱۱ - په قرآنکریم کی دجهاد آیتونه .

۱۲ - داسلام ستر او اتل مجاهد خالد بن ولید رضی‌الله عنه .

۱۳ - زما دعا

۱٤ - کدام اردو و نیروی مسلح می تواند از ...

۱۵ - په اسلام کی جهاد .

۱٦ - اندیشه مرمان بزرگ .

۱۷ - دیپلو ماسی .

۱۸ - تعلیم خط .

۱۹ - سیاست هتلر وتجزیه المان

۲۰ - دملی اسلامی محاذ مجاهدینو دننگرهار یولـم نمبر فرقه ...

۲۱ - قهرمان قوماندان مرزا محمد خان سره مرکه .

۲۲ - دوگړو لوی دښمن سگرت دی .

۲۳ - دمهاجر اختر .

۲٤ - دشعر گلبڼ .

۲۵ شهداء راه حق .

دامتیاز خاوند : دافغانستان ملی اسلامی محاذ

ناشر : فرهنگی ریاست د نشراتو لوی مدیریت .

مسوول مدیر : عبدالملک "تجیاند"

مهتمم : محمد داؤد

د وروستي ستر بری په درشل د نوی کال استقبال

د ۱۳۶۷ لمریز کال په اوږدو کې مجاهدینو د خپلو سرونو په قربانۍ او د وینو په بهیدلو وکړای شول چې زموږ د دین، وطن او آزادۍ د دښمنانو له شرمه ډک تیری مات او روسي یرغلگران په شرمیدلې ماتې او ځوړندو سرو سره له خپلې تاریخي او پتمنې خاورې ځخه وشړي.

له لسو کالو څخه را پدیخوا روسي استعمار او د هغوی کمونستي لاسپوڅو زموږ له ښکلې او ښایسته وطن څخه چې د سولې او امن په جنت مشهور و، د اور او وینو پټۍ جوړه کړې وه.
همدا سبب و چې په ملیونونو مسلمان وطنوال له خپل خواږه او پلرني هیواد څخه په مهاجرت مجبور شول او په سلگونو زرو وطنوالو د خپلې پاکې او سپیڅلې عقیدې او د گران او خواږه وطن د آزادۍ د دفاع په لار کې د شهادت جامونه نوش کړل. له ځمکو، باغونو، کور او کلي ځخه تیر شول او دا توئې ستونځې، بد مرغۍ او کړاوونه یې ددې له پاره وزغمل چې په خپل آزاد هیواد کې چې له غازیانو او شهیدانو پلرونو او نیکو څخه په میراث ورته پاتې دی او د اسلام د هغه ښکلي او سپیڅلي بیرغ په سیوري کې چې پیړۍ پیړۍ ددې تاریخي هیواد په پاکه فضا رپیدلی دی، د عزت او شرافت ژوند وکړي. د آزادۍ ژوند او د سرلوړۍ ژوند.

نوی کال (۱۳۶۸) لمریز کال په داسې حال کې را نوی شو چې زموږ مسلمان او مجاهد ملت د وروستي بري په درشل ولاړ دی. د هغه ستر او تاریخي بري په درشل ولاړ دی چې د هیواد مجاهدو او سربښندونکو پرگنو، نارینه و، ښځو سپینږیرو او ځوانانو ټولو د هغه په هیله او د هغه په امید وینې وښندلې، مالونه یې قربان کړل. کړاوونه او بدبختۍ یې وزغملې؛ خو له خپل مقصد او خپل مرام ځخه یو قدم هم په شا نه شول او نه به په شا شي. موږ اوس هغه منزل او هغه مرام ته رسیدونکي یوچې زموږ غیرتمن، سربښندونکي او مجاهد ولس د هغه له پاره لس کاله په دغه اغزنه او له مصیبتونو ډکه لار مزل کړی دی.

له لیکه مرغه زموږ دردیدلی او کړیدلی ملت چې د ایمان او عقیدې له وسلې پرته یې بل هیڅ له درلودل په دې بریالی شو چې د وخت او زمان یو فرعوني او پوځي قدرت ته چې ځان د نړۍ سوپر طاقت بولي، ماتې ورکړي او هغه په گونډو کړي.
تاسې په عمل کې د سر په سترگو ولیدل چې تیرکال روسي لښکرې د افغان د برمیال او مجاهد ملت د توپک او راکټ د آزادۍ ښبونکو ډزو په ترځ کې په شرمیدلې ماتې او ټیټ سر زموږ له هیواد ځخه بیرته ستنې شوې او نړیوالو د دغه پوځي ځواک د تاریخي ماتې ننداره کوله. او لکه څنگه چې موږ پیش بینې کړې وه د نوې کال په رابره کیدو سره زموږ مجاهد قوتونه په دې بریالي شــول چې د یوې تاریخي غونډې په ترځ د یو موقتي او عبوري حکومت چې هغه په راتلونکې کې زموږ د مسلمانو خلکو په خوښه د یو داسې منتخب حکومت له پاره چې د اسلام په اصولو ولاړ وي، د جوړیدو فیصله وکړي.

موږ په دې باوري یو چې د لوی خدای (ج) په فضل او مدد سره هغه وخت ډیر نږدې دی چې دا کړیدلي او ځوریدلي نړکۍ چې د خپل مقدس دین اسلام او د گران وطن افغانستان د آزادۍ په خاطر یې پاکستان، ایران او د نړۍ نورو هیوادو ته مهاجرت کړی دی، په هیواد کې د یو اسلامي، آزاد او منتخب نظام په جوړیدو سره بیرته خپل پلرني ټاټوبي ته ستنې شي. او هغه وخت هم ډیر لیرې نه دی چې د روس کمونستي او ملحد لاسپوڅي چې اوس د شرایطو له بدلیدو سره سم په فکر او ریا سره په خپلو گرغېړلو او ناولو مخونو باندې د اسلام نقابونه راځوړندوي، د خپلو بادارانو په شان له غوڅې او شرمیدلې ماتې سره مخامخ شي. بری د دین، وطن او آزادۍ د لارې د مجاهدینو په برخه دی او بس.

دستري محكمې
مشرتوب
ماځكه قبول او
په غاړه
واخيست چه
راتلونكې
انتخابات
دستري محكمې
تر نظر
لاندې شي

دكابل دكمونستانو سره زمور جهاد حتمي او فرض دی ځكه هغه څوك چه اوس هم په افغانستان كې حكمروائي كوي ملحد او د دوی تر حكم لاندې چه هر څوك دريږي هغه د دوی ملگری دی نو موږ به د هغوی سره جهاد كوو
پير سيد احمدگيلاني

انشاء الله د جلال آباد نيول يا تسليمېدل حتمي دی او بل دا چه زموږ پايتخت كابل دی او دا اوسني جگړه هم د كابل د نيولو د پاره روانه ده نو د جلال آباد په نيولو سره به په كابل كې د اسلام بيرغ ورپيږي .

هغه ليكونه چه ولي خان يې اوس ملگرو ملتونو ته ليږي دا به يې لس كاله مخكې ليږلي وای چه زموږ به كته وو اوس چه دكابل رژيم د قطعي ماتې سره مخامخ دی نو دی د ملگرو ملتونه غواړي چه په افغانستان كې بايد لويه جرگه چه دكابل حكومت هم پكې وي جوړه شي . »

« زه دا وايم چه موږ يو داسې حكومت چه د ملت لخوا جوړ شي او د ملت ملاتړ ورسره وي جوړ كړو نود نړۍ د زياتو هيوادو لخوا به په رسميت و پيژندل شي . »

« زه ووم ته کله نا کلہ ځم • زما او د هغوی بعضی تعلقات شته البته دا درسته ده چه ما پدی تګ کی داعلیحضرت محمد ظاهر شاه نظر د حکومت په باره کی واخیست هغوی هم د دی شورا او حکومت مخالفت ونکړ اما پدی شرط چی یوه بله شورا جوړه شی او هغه د حکومت دولت او ریاست ملاتړ وکړی .

ما د ستری محکمی مشرتوب ځکه قبول او په غاړه واخیست چی راتلونکی انتخابات د ستری محکمی تر نظر لاندی کیږی •

لوموړی مطلبوله د ملی اسلامی محاذ مشر پیر سید احمدګیلانی دوری په ۳۱ مه نیټه په کبابیانوکی پوشمیر پاکستانی او افغانی ژورنالستانو ته د یوی مطبوعاتی مرکی په ترځ کی بیان کړل .

ددی مرکی متن ګرانو لوستونکوله په لاندی دول وړاندی کیږی .

لومړی پوښتنه چه د ملی اسلامی محاذ دلارښود پیر سید احمد ګیلانی نه پدی توګه مطرح شوه چه تاسو د افغان شورا مخالفت کړی او په هغه کی ستاسو مشوره شامله نه وه .

پیر صاحب وویل :ـ ما داسی نه دی ویلی چه زه د دی شورا مخالف یم ځکه چه دا شورا د ضرورت لپاره جوړه شوی وه لو پدی خاطر ما ځپله همکاری ورسره څرګنده کړه هغه هم لدی کبله چه پدی حکومت کی چه د شورا لخوا مینځ ته راغلی دافیصله وشوه چه شپږ میاشتی وروسته په منتخبه شورا چه د افغان ملت لخوا انتخاب شوی کسان پکی وی جوړه شی ځکه دا شورا داسی شورا نه وه چه د خلکو او ملت لخوا انتخاب شوی دی . بیا به هغه شورا پدی حکومت اوریاست دولت باندی غوږ کوی او دغه شورا به حکومت ته د اعتماد یا عدم اعتماد د رأیو ورکولو اختیارات ولری .

پیر صاحب زیاته کړ زما د تنظیم دوه کسان اوس هم پدی حکومت کی د وزیرانو په حیث موجود دی او هم د ستری محکمی مشرتوب ما ځکه قبول او په غاړه واخیست چه راتلونکی انتخابات دستری محکمی ترنظرلاندی وشی . نو خدای دی توفیق راکړی چه موږ داسی یوه شورا جوړ کړو چه واقعاً د ملت نمایندګان پکی وی .

هندا راز د یوی بلی پوښتنی په ځواب کی چه تاسو ویلی وو جمهو - ریت پسند یاست اما په شورا کی مو ډیر کم ووتونه واخیستل نوداسی ښکاری چه افغا نا ن جمهو ر یت نه خوښوی ؟ پیرسید احمد ګیلانی‌و ویل دا شورا دملت دنمایندګانو نه‌وه پدی کی صرف د اوو تنظیمونو کسانو ګډون کړی و ؤ او تنظیمونه پخپل مینځ کی سره جوړ شول نو بل تنظیم ته به کم ووټونه رسیدل او هم زما په خوښه زما د تنظیم غړیو د ځپلو ووټونه زیاته برخه‌د مجددی صاحب د ریاست لپاره ورکړه چه په هماغه ،ساس دی د دولت د رئیس په توګه وټاکل شو . البته دا پټه خبره نده .

محترم پیر صاحب د یوه خبریال د دی پوښتنی په ځواب کی چه تاسو وروسته د حکومت د جوړیدونه ډیر ژر روم ته لاړی چه د هغی سره دلته داسی ویل کیدل چه تاسو ظاهر شاه راستولی یاست داسی و ویل :- زه روم ته لاړم لاکن زما دا تګ د دی حکومت یا د ریاست جمهوری لپاره نه وؤ بلکه هغه زما شخصی تګ وؤ زه روم ته کله نا کله ځم او زما

او د هغوی بعضی تعلقات شته البته دا درسته ده چه ما پدی تگ کی د اعلیحضرت محمد ظاهر شاه نظر د حکومت په باره کی واخیسته هغوی هم د دی شورا او حکومت مخالفت ونکړ اما پدی شرط چه یوه بله شورا جوړه شی او هغه د حکومت ، دولت او ریاست ملاتړ وکړی .

همدغه راز د ملی اسلامی محاذ مشر پیر سید احمد گیلانی د یو بل سوال په ځواب کی وویل : اوو تنظیمو پخپله خو به دا فیصله کړیده چه باید داسی یو منتخبه شورا چه د افغانستان دملت ، د مجاهدینو او مهاجرینو ورونو نمایندگان پکی وی جوړه شی البته دا شورا به په شپږو میاشتو کی جوړه شی او شپږ میاشتی نور به فرصت واری ترڅو د حکومت پر کړو وړو او اعمالو غور وکړی او بیا به رأی ورکوی اوداشورا به په یوه کال کی تکمیله شی.

دملی اسلامی محاذ لاربنود دجلال آباد دجگړی په هکله وویل چه موږ ځان نا کام نه بولو . په جلال آباد کی جنگ روان دی مجاهدین موفقیتونه ترلاسه کوی دجلال آباد محاصره ورځ په ورځ قوی کیږی اما دا چه یوه ورځ مخکی یاوروسته دایو مسافه نه ده چه که سرعت زیاد کړو نو ژر به ورسیږو داد جنگ شرایط دی . خو انشاالله دجلال آباد نیول یا تسلیمیدل حتمی دی .

بل دا چه زموږ پایتخت کابل دی اودا اوسنی جگړه هم دکابل دنیولو لپاره روانه ده چه دجلال آباد په نیولو سره به په کابل کی د اسلام بیرغ ورپیږی .

پیرصاحب ددی پوښتنی په ځواب کی چه ځنی خلک وایی دجلال آباد جگړه دپاکستان په وینا دخپل تاکلی وخت نه مخکی شروع شوه او هم پاکستانی ملیشه په هغه کی موجودی نوځکه هغه بریالیتوبونه چه مجاهدینو باید ترلاسه کړی وای ترلاسه نکړل وویل چه موږ سره هیڅ څوک په جگړه کی نشته نه ملیشه شته اونه کوم بل څوک موږ د پاکستانی ورونو دمرستی نه مننه کوو هغوی خپله اسلامی وظیفه دخدای په امر ترسره کړه یعنی دمهاجرینو مرسته یی وکړه لاکن پدی جگړه کی د چالاس نشته همدا رنگه پدی هکله چه ولی د مجاهدینو حکومت د نړی دهیوادو لخوا په رسمیت ونه پیژندل شو حال داچه مخکی د سلونه زیاتو هیوادو دافغانستان طرفداری کوله پیرصاحب وویل :

زه دا وایم : هرکله چه موږ یو داسی حکومت چه د ملت لخوا جوړ شی او د ملت ملاتړ ورسره وی جوړ کړو نو دنړی زیاتو هیوادو لخوا به په رسمیت وپیژندل شی .

د ملی اسلامی محاذ لاربنود د پاکستان د ځنی سیاسی تور ددی تور په هکله چه دپاکستان پوځ د جلال آباد په جگړه کی موجود دی وویل چه دا گوندونه په خپل منځ کی اختلاف لری اویو په بل داتورلگوی.

دیوی بلی پوښتنی په ځواب کی چه راتلونکی انتخابات به څنگه وی پیرسید احمد گیلانی وویل چی یو داسی شورا چه دملت نمایندگان پکی وی جوړه شی زه به په هغی کی گډون وکړم که می انتخابات وگټل خوشحاله اوکه می وبایلل قانع به یم .

پیرصاحب دکابل کمونستانو په هکله وویل دهغوی سره زموږ جهاد حتمی اوفرض دی، ځکه هغه څوک چه اوس هم په افغانستان کی حکمروا یی کوی ملحد دی او د دوی ترحکم لاندې چه هرڅوک ودریږی هغه د دوی ملگری دی اوموږ به دهغوی سره جهاد کوو .

د ملی اسلامی محاذ لاربنود پیرسید احمدگیلانی د افغانستان د قضی په هکه دهند اوولی‌خان ددریځ په هکه وویل چه ما دیوه هندی ژورنالیست سره مرکه وکړه او هغه ته می په صریحه توگه وویل چه موږ دهندو-

پاتې په ۱۳ مخ کې

زه پدی افتخار کوم چه داسی یوه مبارکه او درنده وظیفه ماته راسپارل شوی ده او خدای (ج) دې توفیق را کړي چه دغه ستره وظیفه د اسلام د قوانینو سره سم سرته ورسوم

د جنګ مجرم که کمونست وی او که نه وی څه چه قانون وایی هغه به پری تطبیق شی

تومورړی مطلبو نه د ملی اسلامی محاذ مشر پیر سید احمد ګیلانی د هغی مرکی په ترڅ کی چه د پنجشنبی په ورځ د حمل په ۳۱ مه نیټه په کابل کی د امریکی غږ راډیو خبریال سره کړی وه څرګند کړل ددی مرکی بشپړه متن ګرانه لوستونکو ته په لاندی توګه وړاندی کیږی.

پوښتنه: محترم پیر صاحب د ستری محکمي ریاست د افغانستان د مجاهدینو د انتقالی دولت په چوکاټ کی ستاسو تنظیم ته رسیدلی دی. تاسو به دغه وظیفه پخپله اجراء کړی او که غواړی بل څوک دغه مقام ته ورمعرفی کړی؟

ځواب:- زه پدی افتخار کوم چه داسی یوه مبارکه او درنده وظیفه ماته راسپارل شویده او خدای (ج) دی توفیق راکړی چه دغه ستره وظیفه په ډیره ښه توګه د اسلام د قوانینو سره سم سرته ورسوم تر څو خدای (ج) او د خدای (ج) بندګان او د افغانستان مسلمان ملت خوشحاله اوسی.

پوښتنه:- ستره محکمه په ځینی نظامونو کی د دولت په دری ګونو قواوو کی د ځانګړی او مستقلو قوی په حیث ګڼل کیږی چه د حکومت د چوکاټ نه بهر وی. د مجاهدینو په انتقالی حکومت کی د ستری محکمی موقف څه ډول دی؟

ځواب:- ستره محکمه یو مستقل حیثیت لری او د دولت د دری ګونو قواوو څخه یوه مستقله قوه ده.

پوښتنه:- آیا د ستری محکمی په هکله کوم تشکیل او د وظایفو لایحه جوړه شوی ده او کومی مقرری هم ورته شوی دی؟

ځواب:- پدی هکله مو تیر نیک او پوه کسان موظف کړی دی انشاء الله په لږ وخت کی به تشکیل

جوړ ددولت ریاست ته به وړاندي شي .

پوښتنه : ـ د مجاهدینو د انتقالي حکومت د ستري محکمي ریاست چه د عدالت عالي ترینه مرجع ده او ستاسو په غاړه ده که افغانستان آزاد شي ستاسو په نظر د کمونستانو سره څه سلوک باید وشي ؟

ځواب : ـ د اسلامي قوانینو سره سم به موږ ددوی سره چال چلند کوو او څه چه قانون وایي هغه به پرې تطبیقوو .

پوښتنه : ـ ځیني کسان پدې عقیده دي چه ځیني کمونستان چه د جنګ مجرمین ګڼل کیږي دوی هیڅکله نه معاف کیږي او باید چه د افغانستان نه خارج شي ستاسو نظر څه دی ؟

ځواب : ـ د جنګ مجرم که کمونست وي او که نه وي څه چه قانون وائي هغه به پرې تطبیق شي .

پوښتنه : ـ ټاکل شوي وه چه د حکومت د جوړېدو نه وروسته به په شپږو میاشتو کښي عمومي انتخابات کیږي او یوه شوراء او انتخابي حکومت به جوړیږي ددغه انتخاباتو د ترسره کولو مسؤلیت به د کومي دلي په غاړه وي ؟

ځواب : ـ دا وظیفه د رئیس دولت په فرمان ستري محکمي ته ورکړل شوي ده .

پوښتنه : ـ تر اوسه پوري دوه میاشتي تیري شوي دي په دي دوه میاشتو کي پدي برخه کي څه کار شوی ؟

ځواب : ـ دا فرمان چه موږ ته رسیدلي ددوه میاشتو نه لږ ورځي کیږي او موږ د حکومت سره په تماس کي یو چه په شریکه سره یو کمیسیون جوړ شي هغه به دانتخاباتو وظیفه حکومت او قضا ته وسپاري او قضا به په آینده کي انشاء الله وکړي شي چه د وعدي سره سم انتخابات ترسره کړي .

پوښتنه : ـ اوس چه ستره محکمه ستاسو تر ریاست لاندي د انتخاباتو مسؤلیت لري څلور میاشتي نوري پاتي دي په دغه موده کي به انتخابات وشي او که نه ؟

ځواب : ـ موږ کوښښ کوو چه په دغه څلورو میاشتو کي د انتخاباتو لپاره زمینه برابره کړو او وروسته به عملي توګه انتخابات په هغو منطقو کي چه ټاکل شوي وي پیل شي .

پوښتنه : ـ که احیاناً په دغه څلورو میاشتو کي انتخابات ونه شي نو بیا به دغه انتقالي حکومت او دولت موقف او سرنوشت څرنګه وي ؟

ځواب : ـ ددې حکومت او ریاست دولت دوره تر یوه کاله پوري ده خو امید کوو چه تر ټاکلي وخته پوري شوراء جوړه کړو او شوراء هغوی ته د اعتماد رأی ورکړي او که نه یې ورکوي نو دا ددوی خپله خوښه ده .

پوښتنه : ـ په دغه حکومت کي چه اوه تنظیمونه راګډ شوي دي ستاسو نظر څه دی د دغه اوو تنظیمو همکاري پدې حکومت کي صادقانه ده ؟ ټول په خپلو سهمونو خوشحاله دي او که څنګه ؟

ځواب : ـ امید لرم چه اوه تنظیمونه صادقانه خپلي وظیفي مخ ته بوزي زه د خپل تنظیم له خوا نه د افغانستان ټول مسلمان ملت ته اطمینان ورکوم ، په هغه وزارتونو کي چه محاذ ته رسیدلي دي په ډیره ښا دقانه توګه به ، پکي کار پیل شي .

پوښتنه : ـ داسي ویل شوي چه هر تنظیم به د خپلو بیلو بیلو کمیټو سلاحیتونه او امکانات د مجاهدینو د انتقالي حکومت په چوکاټ کي دغه وزارتونو منتقل کوي . د مثال په ډول داسي کوم وزارت شته چه تنظیمونو خپل صلاحیتونه ورنقل کړي وي ؟

ځواب : ـ تر اوسه پوري خو داسي فعال وزارت نشته خو امید

کوو چه په لنډه موده کې به ضروري وزارتونه په فعالیت شروع کړي.

پوښتنه : ـ ځینې تنظیمونه په دې عقیده دي چه ځینې صلاحیتونه او کارونه د تنظیمونو په چوکاټ کې پاتې شي او حکومت ته منتقل نه شي تاسو په خپله څه نظر لرې چه د کومو کمیټو کارونه د محاذ په چوکاټ وساتل شي او کوم یې حکومت ته ورمنتقل شي ؟

ځواب : ـ زه پدې عقیده یم چې په هر کار کې باید دتنظیم اوحکومت ترمینځ نږدې تفاهم او علایق وي چه د حکومت مؤقف ته زیان ونه رسیږي.

پوښتنه :ـ تاسو په اوسني وخت کې چه دافغانستان انتقالي حکومت جوړ شوی د افغانستان دپخواني پاد شاه رول دافغانستان په مسئله کې څنګه ګڼې اوس هم د هغې همکارۍ ته ضروت شته اوکه څنګه ؟

ځواب : ـ دا د افغانستان دملت د ارادې کار دی اود ملت اراده د محاذ په نزد محترمه ده اود احترام په سترګه ورته ګورو . دافغانستان پخواني پادشاه هم دافغانستان دملت یو غړی او سپین ږیری دی چه څلویښت کاله یې په افغانستان کې سلطنت کړی دی . د ده دڅلویښت کالو عمل سره سم ملت به ګوري او معامله به ورسره کوي . امید کوم چه احترام به ورته وشي څکه هغه داسې کار نه دی کړی چه ملت د هغه نه څوریدلی وي.

پوښتنه : ـ دپاکستان یو سیاسي غړي خان عبدالولي خان پیشنهاد کړی دی چه ټول مخالف طرفین دي دپادشاه دطرفدارانوپه شمول یوه لویه جرګه کې سره کښیني اوخپل مسائل دي حل کړي او روغه دي وکړي ستاسونظر ددغه پیشنهاد په باره کې څه دی ؟

ځواب : ـ منتخبه شوراء پخپله د لویې جرګې حیثیت لري او دا هغه شوراء ده چه ولي خان ورته اشاره کړې ده . دامنتخبه شوراء چه جوړه شي دملت منتخب نمایندګان پکښې وي چه دا پخپله یو لوی توت دی اومونږ کولی شوچه دهمدې شورانه لویه جرګه جوړه کړو او هم هغه منل شوي کسان که چیرې پاتې وي د ملت دنمایندګانو سره لې یوځای دعوت کړو اوپدې شوراء کې کډون وکړي نوآخر به لویه جرګه ترې جوړه شي پدې چه تیرې لویې جرګې هم په افغانستان کې جوړې شوې دي چه په دې دوو لویوجرګو کې زه پخپله هم عضو وم له څلورو برخونه درې برخې منتخب خلک او یوه برخه یې دوخت دپادشاه یادمشر لخوا نه په انتسابي توګه تعینیدل .

پوښتنه ـ دعدالت عالي مرجع دستري محکمې درئیس په حیث که ستاسو سره د افغانستان دخلک دموکراتیک ګوند وغواړي چه دې انتخاباتو کې ځان کاندید کړي دتاسو نظر څه دی ؟

ځواب : ـ هغوی سره مو لږ هیڅ کار نلرو هغه زمونږ ددښمن حیثیت لري دهغوی سره مونږ په جنګ بوخت یو.دانور دافغانستان دمسلمان ملت اوخلکو حق دی چه هغوی ته دا حق ورکوي او که نه . او کوم قانون چه مونږ ته په دې برخه کې وسپارل شي دهغه قانون سره سم به اجرآت کوو . فقط دقانون دتطبیق نظارت زمونږ کار دی له د قانون جوړول .

پوښتنه ـ زما وروستۍ پوښتنه د جلال آباد داوضاع په باره کې ده . ځینې کسان وایې چه دجلال آباد په ښار باندې دمشترکې حملې پروګرام جوړ شوی وه . دملي اسلامي محاذ مجاهدینو ددغه مشترک پلان دمخه دوقت نه مخکې حمله وکړه چه دغه مسئلې دیرمشکلات پیښ کړل دتاسو نظر څه دی ؟

ځواب : ـ دا داسې مثال لري لکه دمنډو مسابقه ټول ولاړوي کله چه اشاره ورته وشي یو تر مخ وي او نوز وروسته او منډې شروع وي په جلال آباد دحملې وخت یو ؤ اوزمونږ دمجاهدینو پرمختګ دهغوی د همت اوشهامت نتیجه وه .

پوښتنه : ـ یعنی محاذ په خپل وخت حمله کړې وه .

ځواب : ـ بلی محاذ په خپل معین وخت حمله کړې ده .

ترجمه احمد رونده

اساسات حکومت اسلامی

پیوسته بگذشتهٔ

شرایط واوصاف خلیفه .

اصل چارم سیاست اسلامی اینستکه رئیس دولت یعنی خلیفه از نظر علم، عمل، عدالت، دیانت، قابلیت وصلاحیت خود ش نسبت به تمام ملت شخصیت ممتاز باشد. زیرا که ریاست اسلامی ازلحاظ طبیعتش ریاستی است فکري که بنا بران شرعا وعقلا لازم است که رئیس ان نمونه عمل اسلام باشد وبااساس فکرو عمل دینی خود ش شخص بار زوممتاز بوده ویا کم ازکم شرایط بنیادي یک مومن صالح را کما ل کند.

د نشمندان اسلام د ر پر تو دلا ئیل شرعی این شرایط و اوصاف را بیان نموده‌اند، بعضی زیار تفصیل داده اند و بر خی طور مختصر بران روشنی انداخته اند .

امام قرطبی رح این شرایط رانسبت به امامان دیگر زیاد تر تفصیل داده اند که حسب ذیل است :

۱ - باید مسلمان باشد . د ر قرآن کریم مسلمانی (اولوالا مر) شرط گذاشته شده است (النسا ۵۹) ودر رازها ومعاملات غیر مسلما ن راشامل ساختن وشریک ساختن ناروا وناجایز نشان داده شده است (ال عمران ۱۱۸) (التوبه ۱۶) بهمومنان امر داده شده که کافران را دوستان خویش نگیرند (انسا ۱۴۴) چون شریک ساختن انان وبدوستی گرفتن انان روانیست .

بنآ ریا ست وزعا مت انان هم جایز ودرست نیست . غر ض از حکو مت اسلامی جاري کردن وتعمیل د ین اسلام است وهر انکه با ین دین ایمان ندارد ، پس چگونه اوانرا تنفیذ میتواند کرد . هیچ ملت وریاستی به آنکه نظریات بنیادي وقانون اسامی رانمی پذیرد این مسولیت رانمیتواند سپرد .

۲ - مرد باشد : درقران کریم ذکر شده که مردان بر زنان حا کمند (النسا ۳٤)رسول الله (ص)فرموده اند که‌قومی هرگزکامیاب نخواهد شد که زن راحاکم گرد انیده باشد (بخاري ومسلم) همچنان رسول‌الله(ص)فرموده اند : هرگاه معاملات وکار وبار تان بدوش زنان بیفتد درانوقت مرگ تان بهتر خواهد بود (ترمیذی شریف) فقهاي اسلام همه متفق‌القواندکه زن رئیس ویاخلیفه حکومت نمیتواند شد .

۳ ـ عادل و صالح باشد : در قران کریم امده که مردم ظالم سزا وار امانت وقیادت مسلمانان نیست (البقره (۱۲٤) .

اطاعت مسرفان ومفسدان بجای اطاعت خداوند (ج) روانیست الکهف ۲۸ الشعرا (۱۵۱) - ۱۵۲) نزد خدا وند (ج) عزیز وگرامی کسی است که صا حب تقو ي میبا شد (الحجرات ۱۳). در حالیکه اطاعت فاسق‌وباغی رواناشد اولایق عزت و احترام هم نیست جگو نه اومیتواند

مستحق ریاست وزعامت گردد. اتفاق واجماع فقها دراین سخن هم است که تعین وانتخاب رئیس فاسق روانیست.

٤ ـ عالم دین باشد : درقران کریم داشتن بصیرت اجتهادي واستنباط ضروري دانسته شده (البقره ۲۴۷) عالم وغیر عالم باهم برابر نیستند الزمر۹) درین مورد فقها متفقند که کم ازکم دانش پژوهی بسیار ضروري است واما درموضوعات بغرنج و مشکل بمشوره فقهاي عابد باید رجوع کرد البته چنانکه دوره خلفاي راشدین رض بود ولی در هرزمانی ازهر سش کاري سربراه نمیگردد .

مقصد ریاست اسلامی تعمیل وجاری کردن این است واما آن کسی که به اندازه ازعلم دین بهره نداشته باشد چگونه میتواندانرا جاري سازد ؟ هیچ ملتی شخصی را بریاست خود شان نمی گزینند که از قانون اساسی بکلی بی خبر باشد .

٥ ـ آزاد باشد : یعنی غلام ، نوکر وپابند به کسی نباشد و براي فرایض فارغ باشد .

٦ ـ بالغ باشد : پسر نابالغ بنا برضعف ذهنی وجسمانی نمیتواند این مسوولیت راانجام کند وعلاوة اطفال خورد سال از تصرف مال ودارائی شان منع شده اند (النسا ٥) .

۷ ـ عاقل باشد: واضح است که شخص علیل الذهن این بار گران ملت رابر دوش نمیتواند گرفت .

۸ ـ سلیم الاعضا باشد: شخص ناقص الاجسمانی این خدمت را نمیتواند انجام کند .

۹ ـ شجاع وبا شهامت باشد : شخص ترسو وبزدل نه از مملکت دفاع میتواند نمود و نه امن اسلام میتواند آورد ،

۱۰ ـ صاحب راي وکاردان باشد : شخص ناگاه از حالات واوضاع تأمین نظم وامن نمیتواند نمود چه اوناأهل وبی کفایت است .

ذکر شرایطیکه امام واجد آن باشد درکتب دیگري هم بعمل امده که دربعضی بسیار مختصر ودر برخی مفصل بیان شده است .

نظر امام ابو حنیفه رح در مورد حکمران وفاسق

درکتب فقه مساله ذکر شده که : فیصله قاضی منتخب حکمران ظالم وفاسق قانونا مجاز است مشروط برانکه قاضی خود عاذل باشد وفیصله اوخلاف شریعت نباشد . دراینموضوع به بعضی ها اشتباهی پیدا شده بود که شاید امام ابو حنیفه رح خلیفه را بضرورت عدل مشروط نمیدانند در رفع این اشتباه فقیه مشهور امام حصاص (متوفی ۳۷۰ه) میفرماید که: به نظر امام ابو حنیفه بین خلیفه وقاضی در مورد فرقی نیست هردو بأید شرایط عدل ودیانت را تأمین کنند. هیچگاهی فاسق نه خلیفه ونه قاضی میتواند شد همانگونه که شهادت وروایتش پذیرفته نمی شود .

به نظر امام ابوحنیفه رح خلاف حکران فاسق وظالم بغاوت واستعمال قوت روا جایز است مشروطه بر انکه بجاي اوحکمران عادل وصالحی بمیان اورده شود. ومنتج به خونریزي ومناقشات داخلی بیمورد نگردد .

حصاص(رح)میفرماید: ابوحنیفه میفرمورد که : بزبان امر با لمعروف ونهی از منکر فرض است ولی اگر حکمران امرو هدایت نیکی را قبول نکند و براه راست نرود بعد امر بالمعروف از شمشیر استفاده واجب میشود .

ابن الهام رح میفرماید : هر گاه خلیفه در اول وقت عادل بوده وبعد تعیین راه فسق وظلم رادر پیش گرفت در اینصورت او خودش رمزول نمی شود ولی واز گونی حکومتش روا است مشروط به انکه از این واژ گونی فتنه بزرگی دیگري نشات ننماید.

علامه ماوردي رح وقاضی ابو لیعلی نوشته اند که: اهلیت خلیفه بر اثر جریمه برداشتن عدل ودیانت او ویانقصان جسمانی ازئبین میرود واو دیگر لایق وشائیسته خلافت نمیگردد.

امام ابو حنیفه رح در وقت بغاوت زید بن علی رح و محمد بن عبد اله وابراهیم بن عبد اله با انان کمک مالی کرده بود وبمر دوم نیز فتوی کمک ومعاونت با ایشان راداده بود .

فرض اصل‌منصبی خلیفه ترویج شریعت است ،حفظ حقوق مردم و اتخاذ تدابیر جهت بهبود آن‌از جمله مسوولیت‌های اوست.

رسول‌الله (ص) امیر را راهای خوانده‌اند بنا بران تامین وانتظام مایحتاج انسانی وحراست مال ،جان وآبروی آنان و رعایت حقوق بنیادی انسانی آنان فریضه منصبی خلیفه (امیر) میباشد.

ماوردی رح وا بولعلی‌رح این فرایض را باختصار چنین بیان داشته اند :

۱-حفظ ،دفاع وتعلیم دین.

۲-اجرای‌قوانین شرعی وتامین عدل‌وانصاف.

۳-حراست مال جان و آبروی وتحکیم امن وامان .

٤- جاری ساختن جزاهای‌شرعی وسرکوبی مجرمان .

۵- انتظام لشکر وسلاح و از دار اسلام دفاع نمودن.

٦-انتظام قتال و جهاددر برابر تجاوز وحمله کفار.

۷- نگهبانی خزانه و ترویج سیستم مالی اسلامی .

۸- برخزاین ملی و قومی اشخاص امین‌ودانسته را تعین نمودن.

۹ - ترتیب بودجه وپرداخت معاشات بوقت معین.

۱۰-ازحال‌وضع‌مردم‌مستقیماً باخبربودن رسیدگی مستقیم از حال وضع مردم)

حقوق خلیفه

برای حکمران عادل دراسلام درجه تقدس دادمیشودو رسول‌الله (ص)این خو است را جز دین خوانده اند .

ماوردی وابو لعلی رح‌فرموده اند: حکمرانیکه حقوق‌متذکره رعیت خود توجه میکند دو نوع حقوقش بررعیت واجب میگردد .

۱- اینکه اطاعت‌وتابعیت اورابکند.

۲ - با اودر امورمعاونت نماید تا وقتیکه‌دروضع اوتغیری رونمانگردد.

بدرالدین ابن جماعه رح(وفات ۳۳هـ) در اثرش بنام تحریر الا حکام فی‌تدبیر اهل‌الاسلام) مینو یسد که: برعبت خلیفه ده نوع حق دارد که ادای آن برملت ورعیت واجب‌است

۱- درغیاب وحضور ودر خفا وملا هردو حالت خیر خواهی خلیفه.

۲-با خلیفه کمک و معاونت کردن.

۳-بصدق وصفاتا بعیت وارنمودن.

٤- اورا احترام نمودن(باو احترام گذارندن)

۵- سخنان نیک اورا شنیدن و بان گوش دادن وبحرفهای نادرست و ومذموم توجه او رامعطوف‌داشتن .

٦-تمام‌دسایس‌اورا مطلع گردانیدن.

۷-اورا برکردار ورفتار حکام واقف ساختن .

۸-دربهبوداموروملت‌باودستیارشدن.

۹-مردم را بکمک، تعاون و محبت او جلب نمودن.

۱۰-بزبان ،مال‌وعمل‌ازاودفاع کردن .

موضوع وحدت‌و تعدد خلیفه

از آنجا ئیکه دموکراسی (جمهوریت بی‌دین‌غربی) به حاکمیت ملت قائل است ،لذا در نظام آن‌بهر نسل ، قوم ومردم هر علاقه و منطقه حق تشکیل و تاسیس حکومت های جداگانه داده شده است واما ریاست اسلامی کدام حکومت قومی،نسلی یا وطنی نمی‌باشد بلکه حکومت خالص فکری واصولی میباشد،تمام مسلمانان دنیا خداوند (ج) را حاکم خود میدانند.

قرآن وسنت را مانند قانون اساسی میشناسند . محمدرسول‌الله(ص)را وقائد خویش‌میپندارند همه بسوی‌یک قبله می ایستند ونماز میگذارند و بموقع حج‌و زیارت‌بیت‌الله شریف در یکمرکز (مشابه‌للناس) جمع میشوند ومناسک حج‌را بجامیاورند.مسلمانان با وصف اختلاف رنگ، نسل ،رسم

ورواج وحدود جغرافیائی بازهم قوم وملت وا حدی میبا شد که نام امت اسلامی ،امت‌متوسط و(خیرامه) امت ممتاز بان داده‌شده است.پس خواست یک ملت اینستکه‌خلیفه وزعیم‌سیاسی اوهم یکی باشد.

در اسلام ازادی‌فکر مانندفکر وخیال بر افر ایشتگا ن بیرق سیکو لریزم و ونشنلیزم نمی‌باشد چه قبول حکو مت نسل‌و قوم خود و هموطنان غلا مش است .

در اسلام مقصد از غلامی اینستکه حکومت انسانی بر انسان دیگرساخته نشود ویک انسان غلام و وفادا ر قانون ساخته انسان دیگر میگر د د .

مفهوم حقیقی آزادی اینستکه انسان از غلامی مخلوق آزاد گردد وغلام خالق خود شود یعنی‌توحیدآزادیست وشرک غلامی.

از نگا ه نسل وو طن خلفا ی راشدین(رض)عرب بودندواما وقتیکه برایران ،شام، خر اسان، افغانستا ن ترکستان حکومت‌شان قائم‌شد ،آنا ن مرد م عجم را غلا م مرد م عر ب نگردانیدند .

ونه برآنها قانون ساخته عر ب را جاری ونافذ کردند،بلکه‌با شندگان این ممالک را ازغلا می سردار ان و پادشاهان آزاد نمودندوقانون آسمانی فرستاده شد از جانب خدا (ج) بر آنها نافذ کردند هرگاه این غلا می بود ه باشد ، غلامی عر ب نه بلکه غلا می خالق کائنات بوده است.

این استعمارواستثمار نبود،بلکه برب‌نیاد توحید و عقیده استوا ر نظا م اسلامی بود هنگامیکه نظام خلا فت متحده مسلمانان ازبین رفته ،قد ر ت سیاسی آنان‌هم‌روبه ضعف وناتوانا نی گذاشت‌وامروز بانکه نفوس مسلمانان دنیا به هزار ملیون میرسد و قار و حیثیت خود شان رادر بین‌ملل دیگر باخته‌اند.

ازاظهار حقایق فوق برمی آیدکه : لازم زندگی را بروی مسلمان انتخاب و تعین خلفیه است، در تاریخ اسلام مثال های موجودیت چندین حکمران آزاد در یکزمان داده شده و امروز هم (۴۲) مملکت آزاد مسلمان موجود است ، ولی در اعمال شاهان مسلمان دلیل شرعی نیست دلیل اصلی دلیل قرآن و سنت و رفتار خلفای راشده رض است .

باین ارتباط چند حدیثی را طور مثال تقدیم میداریم ، ابی سعیدخدری روایت میکند که : رسول الله ﷺ فرموده اند . « هنگامیکه دونفرخلیفه شود و یا هر دو بیعت بعمل آمده باشد پس آنرا که بعد تر خلیفه شده باشد بکشید (در صورتیکه) او از بغاوت خود دست نکشد) .

ازغرغچه بن شریح الاشجعی روایت است‌که رسول اکرم ﷺ فرموده اند:

آنکه بیاید و اتحاد شما را از بین ببرد و در شما جدائی ایجادکند ، در حالیکه شماتحت قیادت یکشخصی گرد آمده باشید ، پس آنشخص رابقتل رسانید . »

ابی هریره رض از رسول‌کریم ﷺ نقل قول میکند فرموده است :

بعد ازمن خلفای زیادی در یکوقت خواهند آمد . » اصحاب‌کرام پرسیدند که در آنوقت حکم و هدایت شما چه خواهد بود ؟

فرمودند : در بیعت باکسی استوار بمانیدکه اول به اوبیعت نموده اید.»

ازا ین احادیث چنین مستفاد واثبات میشود که : هرگاه اهل حل و عقد امت به چنین شخصی بیعت نمود که متعف بشرایط ضروری بود ، در آنوقت اوخلیفه همه مسلمانان میگردد

امام نودی (رح) فرموده است : علمای اسلام بر این حرف متنفقندکه در عین وقت انتخاب دو خلیفه روا وجایز نیست گر چه حدود قلمرو اسلام بسیار وسیع هم باشد .

ماوردی (رح) و ابولعلی (رح) هر دو مینویسند که انتخاب دو خلیفه دریکوقت برای‌امت روانمیاشد بعضی مردم آنرا روا میدانند که البته‌قولیت شازونادریعنی‌مخالف‌رای‌ا کثریت‌است قاضی ابوبکر الباقلانی (رح) (متوفی

(۳۰۴ ﻫ) وامام ابن حزم (رح) متوفي (٤٥٦ ﻫ) هر دو در یکوقت انتخاب دو خلیفه را روا ندانسته اند ابن حزم (رح در الملل والنحل در عدم جوازان بوجه احسن دلائیلی عقلی ونقلی جمع وبیان کرده‌اند درمجلس انتخابی سقیفه بنو ساعده بحث و گفتگوی انتخاب د و خلیفه بمیان آمد ولی اصحاب کرام آنرا با جماع رد کردند و محض بیعت بیک خلیفه(ابو بکر رض)کردند تفحص و تحقیق امام الحرمین وشیخ عبدالقادر جیلانی اینستکه در یکجای انتخاب دوامیریا خلیفه با جماع‌است ناروا شمرده شده و اما در دو محلی بدور افتاده از هم‌مردم میتواندامرای علحیده برایشان انتخاب نمایند .

شیخ عبدالقادر (رح) و امام‌الحرمین هر گاه اکثریت در آن شرکت کنند شرعاً به حیت نماینده مسلمانان جهان خوانده میشوند .

۲ - این کانسفرانس برای همه ممالک اسلامی مرکزی تعین نماید و آن‌بنام (الخلافه اسلامیه المتحده) نامیده شود ، بهتر اینستکه‌که مرکز خلافت مدینه منوره باشد و اما با در نظر داشت امور انتظامی وغیره مصالح جای و محلی‌که مناسب باشد آنرا میتوان مرکز خلافت تعین کرد

۳ - یک مجلس شورای مرکزی تشکیل کند که در آن از هرمملکت اسلامی ده نفر نماینده عضو آن باشد در شوری مرکزی ریس یا نماینده و مملکت اسلامی ضرور شرکت نمایـد ارکان شوری باید متصف باو صافی باشد که قبلاً تذکر داده شده است اراکین هر مملکت باید از اعضای شوری انتخاب شوند وهمچنان ارکان شوری های محلی نیزازمتباقی اعضای شوری تعین گردند . شورای مرکزی باید بنام (مجلس الشوري للخلافه الاسلامیه‌المتحده یاد گردد .

٤ - مجلس شورای مرکزی برای منصب خلافت شخصی را آزادانه بمیل خودش بواسطه رای مخفی انتخاب کند که شرایط خلیفه شدن را تکمیل میتواند کرد نام رلیس حکومت مرکزی باید خلیفة المسلمین یا امیرالمؤمنین باشد .

(رح) علتی را که بیان داشته اند امروز موجودیت ندارد .

با پیشرفت سیانس و تخنیک ازیک گوشه دنیا بدیگران در ظرف چند دقیقه وحتی‌چندثانیه اطلاعات‌وهدایات مواصلات میکند .

امام نوری (رح) جواز بودن این را فاسد خوانده است و میگوید :

این قولی است غلط و فاسدکه از گفتار اسلف وخلف هم مخالف است و از حالت ظاهری احادیث هم مخالف است .

دستری محکمی شرتوب ...

ستان د دریځ نه دیرخفه متأثر یو او دهغوی دریځ غیر عادلانه دی ، ولی خان ره پیژنم زه د هغه نه هم خفه یم چه دهغه داسی دریځ غوره‌کړ .

هغه لیکونه چه ولی یی اوس ملګرو ملتونو ته لیږی دا به بی لس کاله مخکی لیږلی وای چه زموږ په کته وو اما اوس کله چه دکابل رژیم د قطعی ماتی سره مخامخ دی اودملګرو ملتونه غواړی چه په افغانستان کی

باید لویه جرګه چه دکابل حکومت هم پکی وی جوړه شی .

دملی اسلامی محاذ لار ښود یوی بلی پوښتنی ته چه‌که دکابل کمو -

نستان دمجاهدینو په شان کوم بل ملک ته لاړشی او خپل مخالفت ته دوام ورکړی په ځواب کی وویل چه هغه د دوی خوښه ده لا ړ دی شی موږ دهغوی مخه نه ده نیولی، که هغوی موږته دا ځای خوشی کړی

نوموړ به هغوی ته څه تکلیف ور-

نکړو په قانون به رفتار ورسره وکړو اوکه یی زور راسره کاوه نوموږ به هم زور ورسره کوو .

پیر صاحب دخپلی مرکی په پای کی مجاهدینوته په خپل پیغام کی وویل چه مجاهدین باید دخپل وطن څخه دفاع وکړی اوکمونستان نور هم ترفشار لاندې ونیسی او کوښښ وکړی چه (هغه مسلمانانو ښځو،نرو اوماشومانو سره چه هلته د کونستی نظام تر قید لاندې ژوند کوی ښه رویه وکړی ترڅو هغوی ووایی چه واقعاً اسلامی جهاد دی دهغوی سره باید اسلامی رویه وشی دهغوی ځان اومال ته باید زیان ونه رسیږی او د ناموس بی عزتی یی ونشی .

م - د

شرکاء خیانت باهم دشمن می شوند

ازعجائب تاریخ است که خروسچف درجریان حیات استالین ظاهراً بصورت کامل ،نظر علاقه واطمنان او را به خود جلب کرده بود . درحالیکه پس از مرگ استالین همین خروسچف ب معروفترین افشاگر جنایات استالین بدل شد .

استالین در سال ۱۹۳۸ میلادی ضمن سخنرانی در توضیح و تشریح قانون اساسی گفت :

«نیکتا سرگه ویچ عزیزما بمن گفت یک نطق خوبی بکن » و در نتیجه استالین به صحبت پرداخت .

درهمه اثار استالین درمورد احدی ازهمکارانش شنیده نشده است که کی را بشکل مؤدب وصمیمانه « نیکیتا سرگه ویچ » (بجای لحن رسمی رفیق خروسچف) بخواند ودستور اوراکه «یک نطق خوبی بکن» برای مستمعین نقل نماید .

سال ۱۹۳۸ سالی بود که استالین بنام تصفیهٔ خونین همه مخالفان خود را نا بود کرد خروسچف دارو کرائن بعنوان دبیر اول سازمان ان نا حیه در این امور نقش فوق‌العاده موافق میل استالین ایفاء نموده ومایه خو سندی اورا فراهم ساخته اند .

پس از مرگ استالین و بعد ازینکه در سال ۱۹۵٤ م خروسچف منشی اول حزب شد تامدتی ازاستالین ذکر خوب میکرد . د ر یک نطق داخل کمیته مرکزی پس از بازگشت ازسفر به یوگسلاویا خروسچف گفت :

«ما به‌یوگسلاوهافهمانیدم که اجازه نمیدهیم استالین مارا برنجانید اوگل ما را سر شته و ما را پروروش داده است . »

ولی کمی بعد در رقابت بین‌خرو-سچف ومولوتف وهنگامیکه لازم‌شد این مخالفان از صحنه اخراج شو ند لحن خروسچف تغییر کرد وحقایقی‌را کو تا آن موقع بمیان نمی آورلد بر زبان راند وجنایات را افشاء سا خت

خروسچف بسیار بی آدب و بی نزاکت بود طورمثال درجریان‌شرکت درمجمع عمومی به بهانه آنکه هیئت رئیسه به تقاضای اوبرای اظهار نظر بموقع توجه نکرده است کفش خود را ازپا در آورد وبا کوبیدن آن بروی میز خواست هیئت رئیسه رابه خود متوجه کرد چاپلوسان اطراف او این روحیه را د ر اسانه ها ی شوروی منعکس کردند .

مجلات وروزنامه های امریکاتوجه خودرا بیشتر به رفتار های وحشیانه خروسچف معطوف کر د ند مجله نیوزویک چند عکس از خروسچف در حا ل چای نوشیدن چاپ کرد .

قاشق چای خوری درموقع نوشیدن چای از استکان خارج نشده بود وبا هر حرکت خروسچف قا شق به این طرف وآن طرف می لغزید . این مجله در زیراین عکسها نوشته بود : «اقای خروسچف قا شق را در نعلبکی قرار دهید ! »

خروسچف مانند یک دهاتی خام وخشن‌روسی سوپ میخورد وهموطنان خودرا در مقابل مهمانان خارجی از خجالت سرخ میکرد .

این وحشی‌به اثرچاپلوسی واشتراک د ر جنایات رضایت استالین جلاد را حاصل و خود را به او وفادار ثابت ساخته بود واین ازعادت دیکتاتورانه میباشد که حقایق را در نظر نگرفته چاپلوسی وچاپلو سان رادوست دارند وعیوب‌خویش‌رانمی‌بینند وبه‌آن‌متوجه نمی شوند وراست گویان را به نفرت می بینند وچاپلوسان ایشان راتخریب کارانه معرفی میدارند .

بعد ازینکه استالین ازدنیا رفت و

خروسچف به مسند قدرت نشست این وحشی چاپلوسی به بد گولی وافشاء جنایات استالین شروع کرد این دوست اولی وشریک خیانت‌ها دوشمن بعدی گردید .

وهمچنان اطرافیان خروسچف به اعمال وحشیانه وشرم اور خروسچف چشم پوشیده برای کسب قدرت و سو استفاده جوی ها ازین وحشی معروف بین المللی تحسین مینمو د ند . که منجر به خرابی اوضاع در شوروی و عموم دنیا گردید بالاخره این خائین وجنایت کار توسط اطرفیان خائین و چلوس وجنایت کارش به بسیار رسو- ائی وشرمندگی بدون جزوترین اعتنائی به وی ازمسند قدرتش برطرف گردی و تابه زمان مرگش کسی نا مش را نشنیدند .

خروسچف اسلاف واخلافش هرچیز- یکه با یکد یگر از غدر چاپلوسی و خیانت وجنایت نمودن ملحدین بودند نه قانون سما وی داشتند ونه قانون وضعی طبق فطرت انسانی بلکه جنگلی بود ووحشی نه وجدانی داشتند ونه بشر دوستی .

الحمدالله ما مسلمان قانون مقدس اسلامی داریم حسب دستورات آن خائنین را دوست نداریم وجاه طلبی واستفاده جوئی رابه نفرت میبینیم و مستحق عبادت تنها و تنها خداوند متعال‌را دانسته ومیدانیم این رادرک کرده ایم که چاپلو سا ن و خائنان انسان را فریب میدهند گاهی دریک دروازه وگاهی بدروازه دیگر مداحی میکنند تاچیزی بدست بیاورند وخنده کنند وبرونند له دوست داشته باشند ونه دشمن .

به تواتر به اثبات رسیده است کسانیکه درخیانت شریک بودند وبه دروغ تحسین یکدیگر را نمودند در اخیر الامر با هم شدیداً دشمن وبه قتل یکدیگر اقدام نمودند وشرکاء درخیانت تباه ونابود شدند .

مسلمانان واقعی دائم‌الاوقات حق میگویند وحق میشنوند ودر کارهای غیر اسلامی اشتراک نمیکنند درامور خیر وفادار بوده ، عزت وترقی خو- یش را از خداوند متعال تمنا میدارند وازعذاب الهی سخت میترسند . یگانه ارزوی شان‌رضاء پروردگار(ج) میباشد ازینرو درزندگی شان سکون واطمنان بوده و برای کسب قدرت واستفاده جو ئی بوسایل غیر شر عی متو سل نمیگردند درهمه احوال به رب‌المنان تسلیم میاشند ازخیانت و دشمنی بی مورد اجناب می ورزند .

۸-زموږ دمجاهد ملت وګړی چې څومره سپين ږيری کيږی هغومره د باطل‌پر ضد دهغوی شهامت لوړيږی او خپل کشران هم د با طل برضد هڅوی.

عصمت الله روحانی

د تقویٰ فضیلت

د اسلامی په مقدس دین کي، تقوا یو منلی شوی معیا ر د ي، چی مسلمان باید دهغی داصولو سره سم خپل ځا ن عیار کړ ی او پههغی‌سره خپل کړه وړه، خویو نه او ا خلا ق سمبال کړی.

د تقوا دکلمی حقیقی معنا ویره او لازمی مفهوم یې ځا ن ساتل ا و پرهیز کول دی.څوکه د تقوا محتوا ته کره‌کتنه او ژو ره علمی پا ملرنه وشی، دهغی په ما هیت کی دننه د علم رمز خوندی دی.

ځکه چی یوانسان‌دعقل، پوهی او تجربی په رڼاکی هغه وخت دیوه شی ځخه ویریږی، چی د هغه شی‌په خصوصیاتو، مشخصاتو اوځرګنو الی عالم وی

نوکله چی څوک دیوه شی په شاخوا کی پوره معلومات ولری، بیا دخپلو معلوماتو مطابق و رسره چال چلند کوی، که مضروی‌ځان ترسا تی اوویره تری کوی.

قرآن عظیم د متقیانو د پـاره هدایت دی. لکه چی لـوی خد ا ی فرمایلی دی:(ذالک‌الکناب‌لاریب‌فیه هدی‌للمتقین.) سو ره بقره آیه (۲) داکتاب هیڅ شک نشته پهکی(چی د تعالی له‌لوری نـاز ل شوی دی)د ا کتاب لارښونکی دی د پرهیزګارا نو دپاره.

شک دوه ډوله وی یوشک‌په کلام کی دهغی دنیمګړتیا له‌امله‌وی او بل شک‌په اوریدونکی‌کی د هغه دقصور له کبله موجود وی.نوقرآن مجید چی الهی معجز کلام د ی چی د لفظی ترکیب او معنوی محتوا له مخی‌ساری نه لری د هغی په واقعیت اوحقیقت‌کی هیڅ شک او شبه وجود نه لری خو له اوریدونکی‌کی د حق د پوهیدلو او حقیقت ته د رسیدلو صلاحیت نه وی نو بیا د محسوس او عینی واقعیت درک هم کولی نه شی.

د متقی او صاف په قرآن کریم‌کی داسی بیان شوی دی :

(الذین یؤمنون بالغیب و یقیمون الصلاة و مما رزقنا هم ینفقون. و والذین یؤمنون بمآ انزل الیک و ما انزل من قبلک وبالاخرة هم یوقنون. اولئک علی هدی من ربهم و اولئک هم المفلحون .) سوره بقره آیه (۳ - ٤ - ٥)

هغه‌کسان چه ایمان باور لری په غیب باندی او سم اداکوی لمونځ د تولو حقوقو سره او ځینی له هغو شیانو ځخه چی مونږ ورکړی دی لګوی یې د الله تعالی د رضا د پاره او هغه‌کسان چی ایمان باور لری په هغه‌کتاب چی لیږل شوی دی تاته او په هغو کتابونو چی له تا ځخه د مخه نازل شوی دی او په آخرت باندی یقین لری چی هرو مرو راتلونکی دی .

داستایلی شوی کسان‌دی په هدایت برابر له طرفه د پروردګار خپل ځنی او دا ستایلی شوی‌کسان همدوی په مراد رسیدلی دی .

د متقی لومړنی اوصاف دری شیان

دی :

۱ هغه ادراکارت چی د زړه اوعقل سره اړیکی لری لکه وحدانیت رسالت ، حشر ، نشر، قیامت ، ملائک حساب ،کتاب ، جنت ، دوزخ ، او داسی نورو واقعیتونه چه باطنی حوا سو ته اړه لری او د شریعت ، طریقت او معرفت په پوړ یو مسلمان حقیقت ته رسیږی او د نفس او افاقو تر مینځه نامرئی رابطه مونده کیږی .

۲ - هغه عبادات چی بر سیره په معنویت د بدن پوری مستقیمه اړه لری .

لکه لمونځ چی مسلمان په ځانګړی توګه د خپل خالق سره د تعظیم او پرسش مراتب به پوره خشوع او خضوع سره اداء کوی او یوائی د هغه بندګی نمانځه کوی .

برسیره په دی متقی په دوهمه قدمه کی باید دری نورصفتونه . هم ولری.

الف د قرآن مبین په حقانیت کلک باور اوټینګ ایمان ولری او دهغی د لاربنونو سره سم عمل وکړی او د نواهیو ځخه خپل ځان وژغوری .

ب ـ په هغو آلهی کتابونو اوصحیفو درست ایمان ولری چه پخوانیو پیغمبرانو باندی نازل شوی دی .

لکه چی لس صحیفی حضرت آدم صفی الله ، پنځوس صحیفی حضرت شیث ته دیرش صحیفی حضرت ادریس ته اولس صحیفی حضرت ابراهیم(ع) ته استول شوی وی .

همدغه راز تورات موسیٰ کلیم‌الله ته ، زبور حضرت داؤد علیه اسلام ته او انجنل عیسیٰ روح الله ته لیږل شوی ؤ .

ج ـ د آخرت په راتللو یقین ولری چی وروسته له مړینی ځخه د قیامت په وخت ټول انسانان بیرته ژوندی کیږی د هر چا سره دقیقه محاسبه کیږی او هر چاته هغه د اعمالو مکافات یا مجازات ورکول کیږی .

نوکوم مسلمانان چی د تقوا شرایط ولری هغوی د هدایت په سمه لاره برابری او هم هغوی په دارینو کی بریالی او سر لوړی وی .

د متقیانو د اجر او ثواب په برخه کی قرآن حکیم داسی یادونه کوی :

و سارعو الی مغفرة من ربکم وجنته عرضها السماوات و الارض اعدت للمتقین .)

سوره آل عمران آیه (۱۳۳)

او تلوار وکړی په طرف د هغو اعمالو چی سبب د مغفرت د پروردګار ستاسی او موجب دجنت دی ،پلنوالی دآسمانونو او ځمکی دی . تیار کړی شوی دی دغه جنت د پرهیزګارانو دپاره .

یا قرآن عظیم الشان دمتقیانواوصاف داسی څرګندوی :

(الذین ینفقون فی السراء والضرآ والکاظمین الغیظ والعافین عن‌الناس والله‌یحب المحسنین) سوره آل عمران آیه ۱۳۴

هغه کسان چی مالونه لګوی دالله په نامه په خوښی (ښتمنی) کی او تکلیف (تنګسه) کی اوچی زغمونکی دقهر دی (سره له قدرته) اوبښونکی دی له خلکو او الله تعالی نیکی کونکی خوښوی .

دالله تعالی درضاء دپاره دشتمنی او سختی په حال کی مالونه لګول ، د قدرت په صورت کی دقهر اوغضب دفع په صبر سره کول او عضو کول نیک،غوره اوپه زړه‌پوری کارونه‌ری نولوی خدای دنیکانوچاری خوښوی او اجرونه ورکوی .

داسلام په مقدس دین کی تقوا دینی معیار دی چی دهغی سره سم د هر مسلمان مقام او موقف ټاکل کیږی نو بی دتقوا څخه هیڅ ډول مالی قومی سیمه ئیز اوداسی نورامتیازات او افتخارات دینی ارزښت او واقعی اهمیت نه لری .

لکه چی قران مجید په دی برخه کی یادونه کوی :

(یاایهاالناس انا خلقنا کم من ذکر وانثی‌وجعلناکم شعوباوقبائل لتعارفوا ان اکرمکم عندالله اتقاکم ان‌الله علیم خبیر) سوره الحجرات آیه (۱۳)

ای خلکو ! بی له شکه مونږه پیدا کړی بی تاسی دیوه نارینه (حضرت ـ

آدم ع) او بوی ښځی (میرمن حوا) اوګرځولی یی مونږ تاسی څانګی څانګی او قبیلی ، قبیلی چی یو دبله سره و پیژنی . بی له شکه چی د یر غوره ستاسی په نزد دالله ډیرپرهیز ـ ګاره ستاسی دی . الله ښه عالم اوپوره خبر دی .

د اسلام سپیڅلی د ین دهر ډول تعصب (Fanaticism) تنګنظری (parochialism) تفوق طلبی (Hegemonism) افراطی وطن پر ستی (Chauvinism) او نژادی تفوق (Fascism) سره تضاد او منافات لری نویوازی تقوا چی دعلم اوعمل یووالی دی دمنتی وړګنی .

لکه چی په حدیث شریف کی ویل شوی دی :

«ایهاالناس ان ربکم واحد وان ابا کم واحد کلکم من ادم و آدم من تراب اکرمکم عندالله اتقاکم لیس لعر بی علی عجمی والا لعجمی علی ولالاحمر علی ابیض ولالا بیض علی احمر فضل الا بالتقوا »

ای خلکو ! بی له شکه ستاسی پروردګار یودی تاسی او بی له شکه ستاسی پلاریودی تاسی ټول دآدم ع اولاد یاست او ادم (ع) د خاوری څخه پیدا شوی دی ، بی له شکه ډیر غوره ستاسی دالله په نزد ډیرپرهیزګاره ستاسی دی .

نشته دی عرب ته په عجم او نه عجم ته په عرب او نه سور پوستی ته په سپین پوستی اونه سپین پوستی ته په سور پوستی کومه برتری مګر شته په پرهیزګاری سره قوم،قبیله ، سیمه هیواد ، رنګ څیره او داسی نور څرنګوالی دانسان دپیژندګلوی دپاره دی دلوی خدای سره یواځی پرهیز ـ ګاری ارزښت لری .

نود قیا مت په ورځ به یواځی د انسان دعمل پوښتنه کیږی . لکه چی په قرآن مجید کی یادونه شوی ده :

(فاذا نفخ فی الصور فلاانساب بینهم یومئذ ولایتساءلون فمن ثقلت موازینه فا و لئک هم المفلحون و من خفت موازینه فاولئک الذین خسروا انفسهم فی جهنم خالدون) سوره المؤ منون آیه (۱۰۱ ، ۱۰۲ ، ۱۰٤)

نو کله چی پوکی وکړ شی په شپیلی کی (دقیامت دقیام دپاره) پس نه به وی نافع نسبونه په منځ د دوی کی په دغه ورځ کی اونه به پوښتنه کوی دوی یو له بله نوهر څوک چی درنه شی تله د عمل دهغو پس دغه کسان همدوی دی بریالی اوهرڅوک چی سپکه شی تله د عمل نو دا هغه کسان دی چی زیان من کړی دی نفسونه خپل (په کفر سره) په دوزخ کی به تل ترتله وی .

دبرزخ دعالم څخه وروسته ددوهمی شپیلی په پوکولو سره قیا مت قائم کیږی اومړی ژوندی کیږی نو هر څوک په اندیښنه اوویره کی وی او هر څوک د خپلو اعمالو په فکر کی وی نویو به دبل څخه ویره او ډده کوی . لکه چی په قرآن کریم یادونه کوی :

(یوم یفرالمرء من اخیه وامه وابیه وصاحبته وبنیه لکل امری منهم یومئذ شان یغنیه) سوره عبس ایه (۳۴-۳۵ ۳٦ - ۳۷)

هغه ورځ به هرڅوک تښتی له خپل وروڼو څخه،اومورخپلی څخه اوخپل پلار څخه اوله خپلی میرمنی څخه او له خپلو ځا منو څخه . هر یو له دوی څنی به دغه ورځ په داسی حال کی وی چی بی پروا کوی به بی دنور څخه .

دقیامت اوآخرت دورځی دمحاسبی دپاره یواځینی چاره تقوا لرل د ی چی مسلمان ددینی ارشاداتو سره سم په پوره اخلاص او سپیڅلی نیت ښه غوره او په زړه پوری اعمال سر ته ورسوی او د الهی منا سکو درناوی وکړی . لکه چی قران مبین یادونه کوی .

(ومن یعظم شعائر الله فانها من تقوی القلوب) سوره حج ایه (۳۲)

اوهر څوک چی دالله دنښو تعظیم درناوی کوی نوبی له شکه داتعظیم دزړونو دپرهیزګاری څخه دی .

په اسلامی تصو ف کی قلب د

دوجدانی او باطنی ادراکاتو مرکز دی او ارادی اموردقلب په تصمیم اوغوښتنی سره پای ته رسیږی نوکله چی قلب په تقوا سره صیقل شی نو وجدان روښانه شی او ټولی چاری سمی سرته رسیږی .

له دی کبله قرآن حکیم ارشاد کوی :

وتعاونوا علی‌البر والتقوی ولاتعاونوا علی الاثم والعدوان واتقو الله ان الله شدیدالعقاب) سوره مائده ایه «۲»

اویو دبله سره په نیکی اوپرهیز - گاری کی مرسته وکړی اومرسته مه کوی یودبل سره په گناه اوظلم کی اوله الله څخه ویریږی بی له شکه الله سخت عذاب ورکوونکی دی .

په دی مناسبت مرسته . ملگرتیا او تعاون باید دالهی لاربښونو سره سمه وی نو په بدو چاروکی د چا سره کومک جواز نه لری بلکه په بدو چارو کی مرسته په دی توگه کیدلی شی مسلمان خپل دوست او ورور د بدو په ناوړه عواقبو خبر اوپوه کړی اود بدو دکولو مخه بی ونیسی لکه چی دحدیث شریف مفهوم چی تاسی د ظالم او مظلوم ورور سره مرسته وکړی نود حضرت پیغمبر څخه‌پوښتنه وشوه چی د مظلوم سره خو مرسته کیدلی شی خود ظالم سره به څرنگه وشی .

حضرت پیغمبر وفرمایل : چی د ظالم سره مرسته کول دهغه د ظلم مخه نیول دی .

نوکه مسلمان متقی وی په رښتیا سره به دالهی او امرو اطاعت کوی اود هغو په مقابل کی به د خپلوی له دوستی اوداسی نورواړیکو دتأثیر لاندی نه راځی نو هله به نجات ومومی . لکه چی قرآن مجید لاربښونه کوی :

(ومن یتق‌الله یجعل له مخرجا) او هر څوک چی د الله څخه وویریږی هغه به ورته د وتلو (نجات) لاره برابره کړی . نود پروردگار دقهر او غضب څخه خوف اود هغه درحمت څخه امیدواری د مؤمن د ژوندانه معنوی پانگه گڼل کیږی چی مسلمان به یی تل په نظر کی لری اود ښی خاتمی انتظار به باسی لکه چی قرآن کریم یادونه کوی: (والعاقبةُ‌للمتقین) سوره اعراف ایه (۱۱۸)

او ښه خاتمه پرهیزگارانو لره ده له دی امله داسلام په سپیڅلی دین کی تقوا دفضیلت معیار دی (پای)

در منطقه تنی حصارک سروبی قوماندان خیرمحمد به مجاهد خود وظیفه میسپارد.

دکمونستانو باطله ایدیالوژی

څرنگه چی د افغانستان خلک د
څورلسو پیړیو راهیسی مسلمانان اود
اسلام دمقدس دین په اساساتو مین
خلک دی اود خپلی اسلامی روښانه
عقیدی اوسپیڅلو نوامیسو دساتلو په
لاره کی له هیڅ ډول مالی او ځانی
قربانیو څخه ډډه نه کوی نودهمدی
اصل په بناء هیڅ جابر او وحشی
طاقت ته ددی اجازه هم له ورکوی
چی ددوی په دین اووطن تیری او
تجاوز وکړی لکه چی دتاریخ اوږدو
لی څو څو ځله دانگریز ، چنگیز او
نورو ظالمانو او غاصبانو دظلم او
بربریت قواؤته له هیریدونکی گزاروته
ورکړیدی اودهمت ، غیرت اومیړانی
په هر ډگر کی ئی جهانی شهرت
نوم اونښان تر لاسه کړیدی ، لیکن
بی دینه اوبی شعوره کمونستانو دغه
ټول تاریخی حقایق شاته غورځول
اویو ځل بیا ئی په ډیره بی شرمانه
توگه دا ناروا جرأت له ځانه وښودل
چی دشرقی استعمار دغلامی کړی
غاړی ته واچوی اود دولس کلنی
شیطانی مخفیانه تربیی نه وروسته
وکولای شی چی دخپلو بادارانو تر
مستقیمی قوماندی اوحمایی لاندی د
یوه منحوسی کودتاه په نتیجه کی د
اقتدار دپردی پر مخ را ښکاره شی
همغه ؤ چه له ابتداء نه ئی دکمونستی
باطلو پلانونودمرادونو په پلی کولو
اود اسلام دمقدس دین په له منځه
وړلو پیل وکړل خوله نیکه مرغه د
دغه هیواد مؤمنو او خدای پرستو
بچیانو دهیواد په گوټ گوټ کی د
دغه کفری نظام درنگولو دپاره په
انفرادی او ټولنیزو انقلابی قیامونو
لاس پوری کړل چی په مقابل کی
ئی دټولوانسانی او بین‌المللی معیا-
رونو پر خلاف دمرتدو دهریانو له
وحشت ، دهشت اوظالمانه چال‌چلند
سره مخامخ شول او دغو ملحدانو
ډیر زیات بی گناه علماء روحانیون
او په دین مین مسلمانان دمختلفو
دردوونکو اوځوروونکو شکنجولاندی
په ډیرو بیرحمانه‌طریقو شهیدان کړل
اود دوی دغه ناروا عملونه وه چی په
افغانستان‌کی دعملی‌جهاددتاودسه گر
ـ ونودایجاد اوانقلابی عمومی‌پاڅون
بعث وگرځیدل اودیو ځپانده سیلاب
په څیر یی د اسلام ددښمنانو زړونه
او دماغونه ورولړزول چی وروسته
دلیری مودی نه کمونستانو پخپل
ځان کی دمقاومت توان ونه لیده او
خپلو بی شعوره بادارانو ته ئی د
خپل ځنکدن اوناکامی خبرورورساوه
او همغه ؤ چی دانسان دغلامی د
دپوری نه دانسان دبندگی ومنحوسی
کندی ته ورښکته شول او په دغه
اسلامی خاوره کی ئی د اسلام او
انسانیت دسر سختو دښمنانو (روسی
کمونستانو) قوځونه راوستل اوپس
له هغی د روسانو ټپی مداخلی په
مستقیمو مداخلو او پوځی یرغلونو
بدل شول اوخپل ټول نظامی ، مالی

اوسیاسی شیطانی تزویرونه ئی ددغه آزاد اومستقل هیواد دنیولو په لاره کی په کار واچول اود خپلومختلفو اطلاعاتی دستګاوو پواسطه یې دهیواد اونړۍ یې خبرو ځلکو ته په پستو او منافقانه الفاظو کی داسی جلوی شروع کړی چی ګنی کمونستان د افغانستان دخلکو اکثریت نمایندګان دی اودملت لهخوا قدرت ته رسیدلی دی او بیایی دخارجی یرغلونو دشندولو دپاره دخپل همسایه هیواد نه پوځی مرسته غوښتی ده حال داچی پهحقیقت کی دوی دروسانو داسی روزل شوی شاګردان اولاس پوځی نوکران وه چی دافغانستان دمؤمن ملت هیڅ دول ملاتړ اومرسته خوورسره نه وه بلکه داسلامی و لس داصیلو فرزندانو د انقلابی ګذارونو نه یوی لحظی قدری هم په آرام کی پاتی شوی نه وه تر دی حده پوری چی د ټینګکو نو او مستحکمو مواضعو او قلاګانو دننه بی هم داطمنان ژوند نه شو تیرولای سره د دی چی مدرنی عصری او زرهداری وسلی ، پوځی چاونی او یو نیم لک په وسلو سمبال خارجی یرغلګری قواوی هم له دوی سره وه اود مسلمان ملت دتش لاس خو په ایمانی وسلو سمبا ل داسی یو مخیز مقاومتسره مخامخ شول چی دلیونی سپی په شان بی کله په امریکا کله په چین کله په پاکستان ایراناونورو صالح دوستو او اسلامی هیوادونو خولی اچولی او دغه دملت انقلاب یی پخپلو نورو عقیدوی او خارجی دښمنانو ورتپل اوغوښتل یی چی د دغو دروغجنو د سیسو څخه دیوی تبلیغاتی وسلی په توګه کار واخلی اود خپل فاسد مسلک دښمنان پری وټکوی خود دوی دغه کا ر پخپل ذات کی د دوی کفر او وحشت نور هم په ډاګه کړه ځکه چی له د و ی سره د هیڅ کـو م اسلامیهیواد ملاتړنشته او ددوی پخپلههم دهیڅ یواسلامی هم سرحدو یالیری پرتو هیوادونو څخه کومه لظامی مرسته و نه غوښتله او برعکس ئی د اسلام د منکو روی او ذاتی دښمنانو (روسی او غیر روسی کمو- نستو هیوادونو) څخه د مرستی غوښتنه و کړهاو د اسلامی هیوادونو سرهئی د دښمنی آوازونه پورته کړل او په لر کیئی دبی ثبوتو او بی سندو تورونو په لګولو سره ځانو نه نورهم دنړیوالو په وړاندی رسوا او بی پته کړل چی په نتیجه کی د (۱۵.....) بی ګناه مسلمانانو د قاتلانو اود (۵.....) نورو په هجرت باندی د مجبورونکو او دټول افغانستان د کلو او ښارونو د ورانو- ونکو او لو ټکارانو په صفت ور وپیژندل شول او دغه د شرم تور داغونه ئی دجهان خوړونکی کمونزم په کرغېړنی تندی ور زیات کړل او دنړۍ د ا کثرو خلکو له خوا د رټنی اوملامتی سره مخامخ شول لیکن سره ددی تولی رسوا ئی بیا هم دی جا نیانو له خپلو شیطانی غولوونکو پرو پا ګندونو څخه لاس وانه خیستل او د هغه حدیث شریف په مصداق سره چه فرمائی : اذالم تستحی فافعل ماشئت (هر کله چه حیا نه کوی نو کوم څهچه دی خوښه وی) کله ئی د موټتو دزبندیو تر پردی لاندی خپل جار حانه عملونه جاری و ساتل او څینی وختونه ئی د کیلانو د شورویپه نامه دخلکوستر ګوته خاو- ری و پاشلی اوبعضیاوقات ئی دملی روغی جوړی د ډلدووو په غیړولو سره وینی تویونی او انسان وژنی ته دوام ور کړل خو دغه تولی دسیسی نه یوازی شنداوبی اثره پاتی شوی بلکه نورئی هم ددوی حماقت او رذالت ظاهر او ښکاره کړیدی ځکه چی تولو د عقل خاوندانو ته داثابته شویده چی د دوی دغه دزبند یانی یوازی او یوازی دامعنی لری چی ګنی افغانستان دپخوا څخه د کمو - نستانو ملک ووا وجاهدینو کوم ملک او تاتوبی نه درلودله او د پخوانه همدغسی بی وطنه مهاجرین وه او اوس غواړی چی افغانستان ونیسی او یکی میشته شی حال داچی مجا -

هدان د همدغه وطن هغه نومیالی
او توریالی بچیان دی چی پخپلو
ها کو وینو ئی لههر دښمن نه دخپل
هیوادساتنه کړیده او کوی یی لیکن
کمونستان هغه دړ دو په لاس کی
روزل شوی او دهر دو په واسطه د
اقتدار کرسی ته رسیدلی خلک دی
چی د افغانستان په مسلمان ملت کی
هیڅ دول رسوخ او سوابق نلری
او ددوی تا کل شوی تش په نامه
وکیلان هم د نورو گوډا گیانو په
شان د افغانستان مسلمان مجاهد
ملت ته کوم اعتبار نهلری او تول
د دوی د خپل بادار صلاح کاره
ملگری دی او دو دوی د ملت د
ملاتړ دعوه کوی نو د افغانستان
مقدسه خاوره دی تخلیه کړی اودغه
اسلامی خاوره دی مسلمانانو ته
پریږدی اوپیادی له خپلو بادارانو
سره یوځای د افغانستان د نیولو د
هاره حرکت وکړای چی د خپل شوم
سرنوشت سره مخامخ کیږی او که
نه ؟ باطل آرمانونئی د خاورو سره
خاوری او گورستان ته سپارل کیږی
او که نه ؟

داخو یوه ثابته خبره ده چی دغه
گوډاگیان له ابتداء نه تر انتها
پوری د خپلو بادارانو ترحمایی لاندی
ساتل شویدی او هیڅ اوس هم اگرچه
په ظاهره کی روسان د افغانستان
څخه وتلی دی خو په حقیقت کی
دهغوی هرقسم نظامی اوسیاسی کو-
مکونه دوام لری ، نظامی مشاورین یی
موجود دی ، پیلوټان ئی د بمباری
دپاره راځی ، د اسلحی او مهماتو
ځمکنی او هوائی کاروانونه ورته
لیږی خو صرف دڅیوالو د غولولو
دپاره د خپلی جاه طلبا نه نقشی ته
تغیر ورکړ او که چیری د امتحان
په تو گهدیو کال دپاره دغه مخغیانه
لاس وهنی بندی کړی لو انشاالله تعالی
چی دیر زر به کمونستی نظام رنگ
او نسکور شی (ان الله عزیز ذوانتقام)

زموږ واړه ماشومان هم دانتقام جذبه لری.

بریقی

دافغانستان فتحه دمکې دفتحې مثال لري

رسول الله (ﷺ) په مکه کی د الله تعالی د دین دعوت پیل کړ یو شمیر مسلمانو قبول کړ او دوی بیا ددی دعوت دپراختیا او د اسلام د حاکم کولو لپاره ملاوتړله ، د مکی کفارو د دوی مخالفت کاوه او د مسلمانانو په ضرر پسی یی ملاوتړله او دول دول دسیسو په جوړولو یی لاس پوری کړ ، څو مسلمانان ئی په دې مجبور کړل چی د الله تعالی او دهغه د رسول (ﷺ) له اجازی وروسته مدینی منوری ته په هجرت ولاړ شی

مسلمانانو د اسلامی دین د قدرت راوستلو لپاره زیات مشکلات په غاړه واخستل دوی خپل وطن کلی او کورونه ئی پریښودل، په مدینه منوره کی ئی راوس او خراج کاوندیتوب قبول کړ

د کفارو په دی زړونه یخ نه شول دوی و غوښتل چی مسلمانان لدی سیوری څخه هم . بې برخی کړی نو دوی دجنګ لپاره تیاری نیول شروع کړل مسلمانان چی له حقیقت څخه آګاه شول ، یو ټولګی مجاهدین یی تیار او دکفارو مخی ته را ووتل مقابله ئی و کړه او دسیسی ئی ور شنډی کړی .

الله تعالی د مسلمانانو د اسلامی دعوت دغه حرکت د لسو کالو په موده کی داسی پیاوړی کړ ، چی رسول (ﷺ) د مکی د فتحی اراده وکړه له مختلفو قبیلو څخه لس زره (١٠٠٠٠) مجاهدین په خپله رضا او رغبت د جنګ لپاره میدان کی حاضر شول ، د دوی د پاک نیت له برکته الله تعالی څرګنده فتحه ور په برخه کړ. ، په لنډ وخت کی یی د مشرکانو مرکز ویجاړ کړ او بیت‌الله (کعبه شریفه) ئی له بتانو خالی کړه چی وروسته بیا د اسلام په لمرد نړی ټول تیاره کوټونه روښانه او په عدالت ئی خلک خوشحاله شول .

دننیو مجاهدین دجهاد سنګر دهغوی دسنګر په شان یوسنګر دی او دښمن ئی د هغوی له دښمن څخه توپیر نه لری که کفارو پەمکه کی له الله تعالی سره شریکان نیول او خپل نبیان له اوقربیان ئی د اسلام قبلولو په خاطر په هجرت کولو مجبورول خو په افغانستان کی کمونستانو له الله تعالی څخه انکار کاوه او خپل نبیان ئی د اسلام په تور له خپله خواږه ژوند څخه محرومول او په شهادت به ئی رسول که څه هم افغانستان اسلامی دولت او جهادی تاریخ لری او او-سیدونکی ئی په نړی کی په بهادری شهرت لری . خو د خو تنو خان پلورونکو له نا پوهی اود نړی خو-نخورو دښمن په ملاتړ په اسلامی افغانستان کی کمونستانو واک واخست اسلامی دین ئی تحریف او اصول ئی بی بنیاده وبلل.

روسانو چې کمونستان د خیانت او غدارۍ لپاره کسارلي و ودوی د افغانستان د تاریخ دوه پانه چټله کړه او د افغانستان تاریخي حیثیت ته ئې صدمه ورسوله داسې خیانتونه ئې وکړل چې ژبه ئې له ویلو او قلم ئې لیکلو څخه عاجز دی .

دافغانستان پوځ چې د غریب ولس بیت المال په مصرف تربیه شوی و یا هغه وسله چې اسلامي وطن دساتنې لپاره ذخیره شوی وه کمونستانو دوطن په بچیانو په خپله خاوره کې استعمال کړه دوی په مشرانو او بې ګناه مسلمانانو جیلونه ډک کړل ، پوه او تجربه کار مسلمانان ئې شهیدان کړل وطن ئې ور څخه محرومه کړ . سر بیره پردی دوی دیرې بښځې خواری، وراری اوستر منې ښځې سر توری کړی. بچیان ئې د میندو په غیږ کې شهیدان کړل ، د لسو کالو په موده کې د هر خاني او پرچمي منګولې د افغانانو په وینو سرې شوی چې نن دافغانانو د مظلو-میت په حالت کانې بوتې او حیوانات ژاړي ، خو دغه ټول ظلمونه او تاروو ی پر موږ باندې د خدای (ج) له لورې یو ازمیښت او ابتلاء ده د مثال په توګه : د الله تعالی غوره استازی ابراهیم (ع) هم د خدای(ج) بندګانو په اورکې واچاوه الله تعالی فرمائي : موږ (اورتـه) وویل ای اوره شه سوړ او سـلامت په ابراهیم باندې » انبیاء ٦٩ .

څرګنده شوه چې په افغانستان کې د مسلمانانو دا ابتلاء د دوی د بد بختۍ علامه نه بلکې په هر وخت کې ابتلاء دوکړو او ملتولو له استعداد. سره سم په یو سړی یایو اولس بالدی راتلای شي ، څومره چې هغه د صبر او زغم څواک لری هغومره ئې ازمیښت ستر وی .

له نیکه مرغه چې زموږ اتل مجاهد اولس لکه چې تاریخ ګواه دی له دغسې دیرو ابتلاګانو او ازموینو څخه بریالي او سرلوړی راوتلي دی کلی چې روسي ایجنټانو په افغا-نستان کې واک واخست نو له خیبر نه واخله تر هراته او بیا د پامیر او او هندوکش ترلمنو پوري همدغه اولس میندوئې د غیرت شیدې ورکړې دی .اسلامي خاوری په غیږ کې روزلي دې دلوړ نیو مجاهدینو په قدم ، قدم اوچت کړ ، د نړی خور دښمن مخې ته ئې سنګر ونیو ، له اسـلامه او مسلمانانو څخه د دفاع په لاره کې هر ډول قربانیو ته تیار شو ، الله تعالی دوی ته امداد ور به پرخه کړ لکه چې الله تعالی فرمائي : که تاسې د الله تعالی (د دین) امداد وکړی الله تعالی به تاسې ته امداد (کامیابي) درکړی » .

الله تعالی د دی امداد له برکته مجاهدینو دښـمن ته تاریخي ماته ورکړه چې تر زیاته وخته پوری به ئې په یاد لری .

جهاد د مسلمانانو فریضه ده که څه هم د دوی دښمن له دوی څخه په شمیر کې څو چنده زیات وی ، مسلما-نان به په دی حالت کې د الله تعالی امداد غواړی په دښمنانو به کامیابي پیدا کوی الله تعالی فرمائي : ای پیغمبره : مؤمنانو ته په جنګ باندې رغبت ورکړه که له تاسې څخه شل (٢٠) نفره صبر کونکي وی ، دوی به په دوه سو. (٢٠٠) کفارو باندې غلبه پیدا کوی او که له تاسې څخه سل (١٠٠) نفره وی ، دوی به په (١٠٠٠) نفرو غلبه پیدا کړی ، په هغه باندې چې دوی کافران دی انفال آیة ٦٥ . مسلمان ته الله تعالی ایمانداری او معنویت ور به برخه کړی دی د الله تعالی په امداد اعتماد وکړی او د غیر اسلامي عناصرو په خلاف جهاد وکړی چې هغه دالله تعالی له امداد محرومه ، له ناکامۍ سره مخامخ دی .

د آخرت پر ثواب یا عذاب سربیره چې الله تعالی ئې بنده ته د خپل عمل په بدله کې ورکوی په دنیا کې هم هغه د ذلت د زغملو وړ نه دی کوم چې جهاد پرېښودونکی قوم ته رسیږی یا هغه سختی او شکنجې چې انسان

له ژوند څخه محرومول هغه مالي
او ځاني تاوانونه چې يو قوم ته رسيږي.

له هغو تاوانو څخه زيات دي چې
دې مجاهد قوم ته د جهاد په سنګر کې
له دښمنه رسيږي . حضرت ابي بکر-
صديق (رضي الله عنه) فرمائي : هيڅ ملت نشته
چې دوی جهاد پريښي دي مګر الله
تعالی په دوی باندې ذلت مقرر کړی
دی رسول الله (صلی الله عليه وسلم) فرمايي : څوک
چې مړ شو او غزائي و نه کړه او نه
ئې خپل نفس ته په غزا خبری و کړی
دی مړ شو په يو رنګ د نفاق .

نفاق د واقعي مسلمان له صفتونو
څخه نه دی که څوک د ايمانداری
او اسلاميت دعوه و کړي ، باور دې
وکړي چې امانتداری سره جهاد کول
د اسلام د حاکم کولو او بيا د ده د
بقا لپاره غوره لاره ده .

په جهاد کې د انسان آزادي دعزت
ژوند ، فردي او اجتماعي ښيګړی
په بشپړه توګه خوندي دي ، مسلمان
دی په جهاد کې چټکي ښکاره کړی
له مرګه اونفره څخه دی نه ويريږی
چې اجل او روزی ورکول د الله-
تعالی له جانبه دی که شهيد شي نو
د الله تعالی پر رضا سر بيره اخروی
نعمتونه هم ور په برخه کيږی چې د
هغو په بدله کې د دنيا نعمتونه هيڅ
مقايسه کيدای نه شي .

د الله تعالی زيات کرم دی چې
افغانانو ئی له واقعي جهاد څخه بر-
خوداره کړي دي دوی په سراومال

قرباني ته تيار دي او آرزو لري چې
توره ، توپک په لاس کې واخلي د
روسانو او کمونستانو په مقابله کې
سنګر ونيسي ، تر اخيری سلګی پوری
په في سبيل الله جهاد لګياشي له دی
امله د دوی د جهاد حرکت دلسو
کالو په موده کې داسی پياوړی شو
چې په افغانستان کې د مجاهديـــنو
اسلامي حکومت اعلان شو په سلو کې
٩٥ خاوره ئی په تصرف کې شوه
هغه کمونستان چې نظامي واک ورسره
ؤ له حکومت څخه بيزاره شول دوی
په خپلو مړ کزونو کې نا آرامه دی
و تيښتې لاره نه لري .

مجاهدينو ته د الله تعالی امـــداد
حاصل دی الله تعالی د دوی جهاد
ته د دنيا والو نظر اړولی دی په
يو روايت کې (صلی الله عليه وسلم) فرمائي : څوک
چې د الله تعالی د رضا لپاره کارکوی
(د الله تـعالی رضائي منظور وی)
الله تعالی ئی د خلکو په زړو کې
مقبول ګرځوی .

مسلمان که په ښه نيت کارو کړي
الله تعالی امداد کوی الله تعالی نن
افغاني مجاهدين د خلکو په زړو کې
محبوب ګرځولي دي د نړی خلک ئی
په دی خوښ کړی دی ، چې د مجا-
هدينو په خدمت کې قدم اوچت
کړی ، څوک د اسلامي ورورولی په
درد سره او څوک بيا د بشر دوستی
په نامه د مجاهدينو د خدمت مسؤليت
سرته رسوی .

مجاهدين په خپل عزم ريښتني دی
له دوی سره دخدای امداد ساعت په
ساعت ښکاره دی دوی د جهاد آواز
په اسلامي نړۍ کړی ژوندی کړ او
او خلکونه ئی د آزادۍ لاره وښودله
دوی د نړۍ مسلمانانو ته دا خبره په
ډاګه کړه چې بی ايمانه کمونستان او
روسان که څه هم ظاهراً عصری وسله
سمبال دی خو ايماندارو مجاهدينو په
مقابله کې بی قوته او د خالي کالبود
مثال لري .

دوی د نړۍ کارګرانو ته د روسانو
او کمونستانو دروغ په ګوته کړل او
داثی ورو ښودله چې کمونستانو په
افغانستان کې د کور . کالي ، ډوډی
په بدله مزدو رانو ته ګور کفن او
خاوری ورکړی ، او ثابته ئی کړه
چې کور کالي ، ډوډه په بی وزلو
خلکو باندې د روسانو وحشت چلولو
او ظالمانه قتلولو شعار دی .

مجاهدينو کمونستانو ته داسی درس
ورکړی چه راتلونکی کې به بيا
کمونستان بل اسلامي دولت ته په
کږو سترګو و نه ګوری ، دوی کمو-
نستان داسی رسوا کړل چې څوک به
ئی بيا نوم وانه خلي نن د نړی ټول
دولتونه په غرب او شرق ويشل
شوی دی اسلامي دولتونه په ځانګړی
دول ددوی تر روحي استعمار لاندی
دی نو په دی پوری ګی چی د مجا-
هدينو په لاس يو آزاد اسلامي دولت

پاتې په ٢٦ مخ کې

دیالکتیک

عبدالله گل زمان

دیا لکتیک دریم اصل: ځینی مارکستان داصل ددوهم اصل له حالاتو څخه گنی او نوییا دا اصل څلورم بولی چی محمدباقرالصدر هم د دی اصل تشریح د دیا لکتیک د اصولو په څلوم ردیف کی کړی ده.

دا اصل وایی چی مادی تکامل په دوه ډوله دی یو تدریجی چی ورو ورو حاصلیږی اوبل ناڅاپی تغیراوتحول دی چی داهم دتدریجی تکامل نتیجه ده، خوپه یومرحله کی د کمیت تغیر په کیفیت سره راځی مثلاً که اوبوته حرارت ور کړو دا حرارت تل زیاتیدونکی نه وی بلکی کله چی سلودرجوته ورسیږی نورنو دا تودوخه نه زیاتیږی خو اوبه خپل کیفیت بدلوی اودبخار حالت ته یو په یو، تکامل کوی.

له دی کبله دا اصل د(کمیت تغیر په کیفیت)، جهش اویا انقلاب بولی.

بله خبره په دی اصل کی دا ده چی تکاملی حرکت دورالی ندی بلکی همیشنی او تکاملی دی ان تر دی که مارکستانوته وویل شی چی ددانی تغیرپه میوه اوپه میوه‌کی بیا دانه پیدرکیدل یودورانی حرکت دی دی؛ دوی وایی چی دا حرکت او تغیر له دی کبله دورانی ندی چی یوه دانه په زرگو نو دانو بدلیږی چی دا زیاتوالی تکاملی دی نه دورانی، ستالین لیکی: «دیالکتیک د میتا فزیک په خلاف د تکامل مسیر د ودی دساده جریان په څیرنه پیژنی بلکی تکامل داگنی چی دکمیت کم اهمیته او پټ تغیرات، کیفی اساسی اوښکاره بدلون ته ورسیږی د دیالکتیک متداوی چی پدی جریان‌کی کیفی تغیرات تدریجی ندی بلکی چټک او ناڅاپی دی، اودجهش په څیر له یوه حالت څخه بل حالت ته اوړی ددی تغیراتو پیښیدل تصادفی هم ندی بلکی قانونی دی اود کمیت د تغیراتو دتراکم په نتیجه کی په نا محسوس اوتدریجی ډول پیښیږی په دی ډول دیالکتیک د تکامل مسیر یو دورانی‌حرکت چی پخوانی مرحلی پکی تکرار شی نه پیژنی بلکی هغه په مخ تو نکی او صعودی حرکت نوی کیفی حالت ته دپخوانی کیفی حالت لاره؛ له بسیط څخه مرکب اوله ټیټ څخه لوړته ترقی گنی.»

د مکی فتحه...

جوړیږی او یا د خوارلسمی پیړی عدالت ژوندی کیږی، او یا یو کم شمیره قوم په مستقله توگه د شرق او غرب له استعماره لری کیږی، دا حقیقت دی چی د نړی د مسلمانانو له پاره او دا په موجوده تاریخ کی ستره‌کامیابی ده د مکی فتحی ته ورته مثال وی.

خدای (ج) ته آسانه دی.

مارکستان ددې اصل د ثبوت او عمومیت لپاره هم څو مثالونه راوړي، مثلاً هغوی وايي چې: هګۍ يو په يوه په بچونې بدليږي، دانه په ناڅاپي توګه د وابنه نښه ښکاره کوي، اوبه د تودوخې په ثابتو درجو کې په يخ او بخار بدليږي، ځينې تيزابونه دي چې د هغوی د ويلې کيدلو او تبخير درجې معلومې او ثابتې دي.

د بشر د ښکار دوره د طوفان په وسيله يو په يوه په غارونو کې د ژوند په دوره بدله شوه، پانګوالي ټولنه په سوسيالستي ټولنې هم په ناڅاپي ډول بدليږي.

که په ځير سره وکتل شي دا اصل هم نه علمي دی او نه عموميت لري ځکه:

۱ - ډېر ساده مثال چې مارکستان ورباندې اتکا لري هغه اوبه دي چې د دوی په ادعا په اوبو کې تغير ناڅاپي دی چې په يخ بدليږل او تبخير يې د حرارت په ثابتو درجو کې دی خو په دې مثال کې څو خبرې شته:

الف: د اوبو د تودوخې د درجې حرکت ديالکتيکي نه دی او هغه د داخلي تضاد په نتيجه کې نه دی پيدا شوی ځکه تودوخه يو بهرنی عامل دی.

ب: د اوبو هم دا حرکت چې د يخ له مرحلې څخه مايع او بيا بخار ته رسيږي تکاملي نه دی بلکې دوراني دی ځکه بخار بيرته اوبه او بيا په يخ اوړي.

ج: د اوبو دا ناڅاپي تغير چې په يوه ثابته درجه تودوخه کې په بخار بدليږي په يوه شيبه کې د اوبو په ټولو ارخونو کې نه ليدل کيږي ځکه ټول پوهيږو چې د سمندرونو اوبه په يوه وخت کې ټولې په بخار نه بدليږي.

د: د اوبو تغير له کميت څخه په کيفيت نه بلکې له کميت څخه په کميت دی ځکه د اوبو او بخار دواړو فشارونه د کميت په معيارونو سنجول کيږي او پرته له دې چې حرارت کم شي د ماليکلونو په فاصلو کې تغير راځي او په بخار بدليږي.

نو که ديالکتيک يو عمومي قانون ثبوت هم شي خو د اوبو تغير د جهش په ډول منل علمي خبره نه ده.

۲ - ددې اصل د ثبوت لپاره هم مارکستان پوره دلايل نلري، آن تر دې چې علمي څېړنې او تجربې کوم چې مارکستان اتکا ورباندې لري د مارکستي ديالکتيکي خلاف ثبوتوي. د تجربې ثابتوي چې په طبيعت کې ټول حرکات، تکامل او له يوې مرحلې څخه بلې ته اوړيدل ټل او هر ځای انقلابي نه بلکې تدريجي دي مثلاً:

د انسان وده ټوله تدريجي ده، او به که يې بدلون ديالکتيکي وګڼو بيا په تدريج سره بدلون کوي که يوه لوښي ته چې له اوبو څخه ډک وي تودوخه ورکړو وينو چې په تدريج سره په بخار بدليږي ډېر فلزات پېژنو چې په تدريج سره ويلې کيږي په دې معنی چې ورو ورو نرميږي څو د مايع حالت ته ورسيږي.

په بشري ټولنه کې طب، رياضيات او نور ساينسي علوم په تدريج سره تکامل کوي لو که دې ته مار کستان د جهش يا انقلاب په بڼه ګوري نو يوازې د زور پيمانه کول دي.

۳ - بشري ټولنو په پېښو کې د مارکستالو برداشت له عيني او تاريخي واقعيتونو سره سمون نلري هغوی وای چې ټول ټولنيز تحولات انقلابي دي، خو داسې نه ده بلکې ډېرې پېښې او تحولات تدريجي دي.

مارکستان په خپل تحليل بشري تاريخ په پنځو دورو: لومړنی کمون، غلامي فيوډاليزم پانګوالي او بشپړ ګډ ژوند (کمونزم) ويشي.

اګر که دا ويش اصلاً خيالي او ذهني دی خو دلته يې د ردولو مهال نه دی يوازې دومره ويل په کار دي چې مارکستان له دې دورو څخه تيرېدل انقلابي او د جهش په توګه ګڼي، خو که وکتل شي د غلامۍ دوره چې په يوه بڼه په بشري تاريخ کې تيره شوه تدريجي شکل درلود په ځينو هيوادونو کې که انقلابي وه خو په

ډیرو هیوادو نو کی په تدریج سر. پای ته ورسیدله ،آن تردی چی په تموله نړی‌کی یوه دوره هم په بشپړ ډول نده لیدله شوی همدا اوس چی نړی صنعتی شویده، تحولات ګړندی صورت نیسی بیاهم دمارکستانو دوش دری دوری فیوډالیزم ،کاپیتالیزم او دکمونیزم لومړنی پړاو (سوسیالیزم) په نړی کی لیدل کیږی حال دا چی د مارکستانو له نظرسره سم له دی دورو څخه تیریدل باید داسی وای چی نوی دور په رانګ سره بلی اثار پاته نه وای ، خونه یوانحی دا چی انقلا بی او ناڅا پی ندی بلکی په شاتلونکی دی دچین ، روس اوپولند اوسنی وضع دا ثا بتوی چی په پوره سوسیالستی حاکمیت کی هم دنورو دورو نښی نښانی دومره ډیری دی چی له منځه وړل یی د کار ګری دیکتاتوری له وس څخه بهرخبره ده.

دنړی صنعتی‌کیدل هم تدریجی دی واړه اوغټ صنعتونه په تدریج سره تکامل کوی او هیڅ تو لنه نه لیدل کیږی چی یو په یو په ناڅاپی توګه د انقلاب په بڼه صنعتی شوی وی. هو دا منل کیږی چی صنعتی کیدل چیری ګړ ندی او چیری ورو ورو وی خو د انقلاب او جهش په څیر ثبوت نلری.

جهش او ناڅاپی (عادی یا دیا- لکتیکی) بدلون به په څینی طبعی پد یدو کی پیښیږی خو عمو میت نلری. (نور بیا)

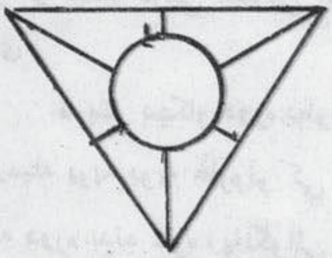

برادران مجاهد ماکه بابسیار افتخار بەسوی سنگرحق در حالت حرکت هستند.

موج جهاد ما در قلمرو روسیه

دوکتور صدیق

این اصلاً برای اکثریت مردم جهان غیر قابل باور بود که انعکاس جهاد افغانستان باین زودی در داخل قلمرو روسیه دیده شود اما خوشبختانه می بینیم که روس ها نتوانستند با (۹) سال وحشت و کشتار، مردم ما در اسیر خود سازند، بلکه اکنون موج جهاد افغانستان در داخل قلمرو روس دیده می شود، آنهم در جمهوری شوروی گرجستان، زاده گاه ستالین جهره سفاکی که کمونزم روسی در دوران سی سال حکمروایی او یک قدرت جهانی گشت.

برای خود روس ها خیلی عجیب می نماید که می بینند تانکها و زرهپوش هایی که تا دو ماه پیش در شهر ها و شهراه های افغانستان وظیفه آدمکشی اجراء میکرد اکنون در کوچه های گرجستان مشغول گزمه و تعقیب آنهای است که علیه کمونزم و اسارت روس قیام کرده اند.

تا این اواخر مردمان اسیر جمهوریت های لتوانیه، لتویه و لتونیه بنام مخالفت علیه استبداد آزادی میخواستند، بسالتر جمهوری سوسیالستی مولداوی در کنار رومانیه صدای آزادی خواهی بلند کرد و با ارمنی ها و آذربایی ها همصدا شد وا ینک گرجستان قدعلم می کند و علیه استبداد کمونزم درین جمهوریت لوای آزادیخواهی بلند می نماید.

بهرصورت قیام مردمان این جمهوریت یک امر تصادفی نیست زیرا تا این اواخر ملل این جمهوریت ها وسیلهٔ بخش قدرت و تسلط روس های کمونست در اکثر بخش های جهان بوده اند و اما اکنون می بینیم که این ها دیگر نه تنها نمی خواهند وسیله بخش کمونزم و تسلط روس شوند، بلکه برای خود آزادی میخواهند ومخالف روس قرار میگیرند.

در ایدیولوژی کمونزم، روس ها تا این اواخر به گوش جهانیان چنان میخواندند که گویا وقتی یک ملت در حلقهٔ کمونزم و امپراطوری روس افتاد بیرون شدن و آزاد گردیدن آن خواب و خیال است آنها این دید کمونزم را بحیث یک اصل می پذیرفتند و دیگران را نیز به شنیدن و پذیرفتن آن فرا میخواندند.

و اما بار اول جهاد افغانستان این اصل را باطل ثابت کرد. مردم جهان دیدند که قبضهٔ نظامی روس کمونست بر یک ملت ربنی نابودی و فضای آن نیست. در حالیکه یک مبارزهٔ دوامدار بالاخره نه تنها فورمول های خود ساخته را باطل می سازد، بلکه خود این حلقه را نیز می شکند. جهاد افغانستان بحیث یک نیروی شکنندهٔ کمونزم امپراطوری روس را تزلزل و نیروهای

مخالف را توان مقاومت در داخل حلقهٔ کمونزم داه.

چنانکه دیدیم جهاد افغانستان به موج مبدل شد، این موج نیرو های مهاجم روس را از داخل خاک پاک کرده و اکنون این موج از رود آمو می گذرد و قلمرو های مربوط به امپراطوری روس را فرا می گیرد.

قیام ها و طغیانها در داخل گرجستان به معنی طغیان در داخل روسیه است، روسیهٔ که خود را سازنده و مرکز این امپراطوری سرخ میداند. گرجستان وطن ستالین است و اکنون این قلمرو مرکز طغیان های ضد کمونستی می شود. این موجها از جهاد افغانستان منشأ می گیرد، جهادی که سر آغازی می شود برای برچیده شدن بساط کمونزم.

پارچه های سیاهی که از روز ۲۰ حمل به این سو از پنجیره های شهر تبلیسه مرکز گرجستان آویزان است، نمونهٔ سوگواری شهریان تبلیسه است که روز ۲۰ حمل در اثر فیر و گوله باری اردوی روس کشته شدند.

از ده روز است که ساحه مقابل عمارت دولتی در ناحیهٔ اوستاویلی از گل های تازه پوشیده است، جایی که در اثر گوله باری عساکر روس ۱۶ نفر جا بجا نقش زمین شد و ازین جمله ۱۰ نفر شان زن بود. بعد سه زخمی دیگر در شفاخانه ها در جمله کشته شدگان افزود شدند و ۲۰۰ نفر هم از گوله های اردوی روس زخمی شدند و در شفاخانه ها زیر تداوی عاجل گرفته شدند.

این خونها که اکنون در تبلیسه می ریزد، انتقام خون شهدای جهاد افغانستان نیست بلکه موج خونی است که از جهاد افغانستان بر می خیزد و در پایه های بنای دولت روس فرو می ریزد تا این بنیاد الحاد و ظلم را فرو ریزد.

روس ها همه تدابیر را بخرج دادند تا جلو طغیان مزید درین شهر فرو نشیند عساکر را در حال آماده باش قرار دادند، تانکها در جاده ها بغرس آمد، زرهپوش ها مشغول متفرق ساختن مظاهره چیان شدند و مقررات ۱۱ ساله سبکردی افغانستان به گرجستان انتقال یافت لیکن این تدابیر کجا آن خونهای ریخته را از برابر چشمان مردم سوگوار تبلیسه دور می سازد که پیش چشم شان به مرمی و خنجر اردوی روس سینه و چهره عزیزان شان پاره شد. آنهم صرف باین خاطر که علیه استبداد وحشتبار و دوامدار کمونزم قیام کرده بودند.

اکنون برطرفی رهبر حزب کمونست گرجستان درد مردم این جمهوری را مداوا نمی کند و یا آمدن شوارد نادزی وزیر خارجه مسکو نمی تواند مایه تسلی دلهای داغدار آنان شود، آنچه می تواند مرهم زخمهای آنان شود، صرف فرصت یافتن به ایمانداری وبرخوردار بودن از آزادی است انسان امروز در امپراطوری روسیه فهمیده است که انسان فاقد ایمان و آزادی هیچ است. و این خواست سراسری مردم امپراطوری روس از جهاد افغانستان آب میخورد. جهاد نهالهای ایمان و آزادی را در قلمرو روس بارور می سازد.

که په خنجري تول بدن پاره پاره شي
د بدن غوښې مې تولې په اره شي
وابه نه وړم له خپل عهد او پیمانه
که مې مرګ د دوی په لاس په غرغره شي

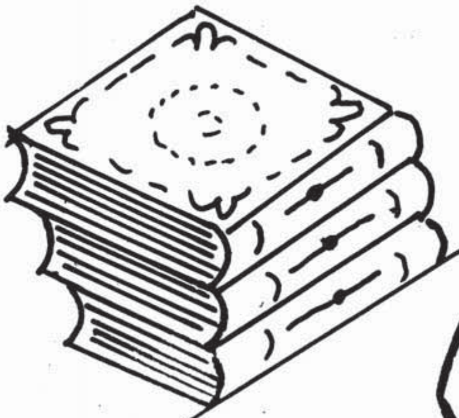

په ترتیب پسی

عبدالباري غیرت

په قرآن کریم کی د جهاد آیتونه

۴۳ ـ (وما اصابکم یوم التقی الجمعن فباذن الله و لیعلیم المؤمنین) د آل عمران سورت ۱۶۶ ـ آیت ترجمه او تفسیر :

او هغه چه ورسیدل تاسو ته کومه ورځ چه دواړه ډلی سره مخامخ شوی نو دا دخدای په حکم باندی وو او ددی دپاره چه جلا او تمیز کړی مؤمنان .

یعنی هغه ورځ چه ورسیدل تاسو ته له ماتی او شکست ځخه چه دا داحد په غزا کی پیښ شول نو دا ټول د خدای په اراده او قضاء باندی وو هغه اراده چه ازلی وه او هغه تقدیر چه له حکمت ځخه ډک ؤ . دا ددې د پاره وشول چه خدای تعالی مؤمنان له منافقانو ځخه جلا او تمیز کړی .

او د دی د پاره وشول چه هغه مؤمنان پوه شی چه دوی صبر کړی و ثبات یی غوره کړی ؤ او تزلزل یی له ځان ځخه لیری کړی ؤ نو خدای تعالی کله دمسلمانانو غلبه په برخه کوی او کله هم چه وغواړی ماتی او هزیمت . د مسلمانانو کمزوری اوماتی ددی معنا نلری چه خدای تعالی ددوی بری او نصرت باندی قادر نه ؤ بلکه دا ماتی ددې د پاره وه چه د مسلمانانو له کردار او عمل ځخه یی نشات کړی ؤ او د خدای تعالی مصلحت د مسلمانانو په غلبه باندی نوه . بیانو په هر حال ځه چه وشول دا د خدای تعالی په حکم او مشیت سره وو چه مسلمانان یی پخپله ددی ماتی سبب شول . په دی کی حکمت دا هم ؤ چه مخلص مؤمنان له نورو ځخه بیل کړی او له بلی خوا د منافقانو دنفاق او دوه مخی اندازه وښیی او په دې ډول به ددی دوو ډلو ترمنځ هیڅ اشتباه پیدا نشی بلکه ټول به سره و بیژندل شی .

۴۴ ـ (و یعلم الذین نا فقوا قیل لهم تعالو اقا تلوا فی سبیل الله او اد فعوا قالوا لو نعلم قتالاً لاتبعنا کم هم للکفر یو مئذ اقرب منهم لله یمان یقو لون بأفوا ههم مالیس فی قلو بهیم . والله اعلم بما یکتمون) د آل عمران سورت ۱۶۷ آیت .

ترجمه او تفسیر : او ددی د پاره چه تمیز کړی هغه کسان چه منافقت یی کړی او وویل شول دوی ته چه راشی دخدای په لار کی و جنګیږی یا دښمن دفع کړی . دوی و ویل که موږ پوهیدی له جنګ ځخه نو موږ به ستاسو پیروی کړی وه . دوی په دی ورځ له ایمان ځخه کفر ته زیات نژدی

شوی وو . دوی په خولو باندی هغه څه ویل چه په زړو کی یی نه وو او الله تعالی ښه عالم دی په هغه څه چه دوی پټول . یعنی دجګړی لهپیل څخه د مخه دمنا فقانو مشر عبدالله بن ابی غوښتل چه دخپلو دری سوه تنو سره له جنګ څخه په شاشی . په عین وخت کی ورته وویل شول چه چېری تښتی که رښتیا په اسلام کی صادقان یاست نود خدای پهلار کی وجنګیږئی او که نه نو دفاع خو و کړی ترڅو د ښمن زموږ له ډیر والی څخه په ویره کی شی او که خدای مکړه دښمن زورور شی نو بیابه تاسو هم له زیان او خساری څخه خلاص نشی او کفار به پهتاسو هم ترحم ونکړ دوی ویل که رښتیا جنګ پیل شی نو موږ به در سره شر کت او ګډون و کړو او دا خو هسی مسخری دی او جنګ نه دی یالی ویل چه موږ څنګهجنګ وکړو چه زموږ څخه زرتنهلی آلاتو اوسامان څخه اوددښمن څخه دری زره مجهز فوځ جنګ سره کوی او داخو یبخی نا انډ ولی ده . دا جنګ په حقیقت کی د هلا کت په کنده کی لویدل دی . یا معنی داشوه چه که موږ د جنګ په فنونه باندی بلد وای نو موږ به خامخا جنګ کړی ؤ . دوی د کنایی په تو ګه ویل چه تاسوموږ ناچیز وګڼلو او دجنګ له او صولو څخه ناخبره ، همدا سبب ؤ چهتاسو د موږ مشوری ته هیڅ ار زښت او اهمیت ورنکړ . بلکه خپله خبره مو ومنله . نو تاسو د موږ ګډون او شر کت ته هیڅ ارتیااوحاجت نلری . دوی په همدی بهانو او حیلود جنګ میدان څخه په شا شول . دغهمنافقان په زړه کی کافر او په خوله کی ایمان ظاهره ولو . دوی په ظاهری اسلام د مسلما نانو سره ملته ولاړه در لوده . د احد په ورځ یی پیغمبر او مسلمانان یوازی پریښودل اودوی تری په شاشول او بهانی و کړی . له دی څخه ددوی نفاق ښکاره شو دوی دسلمانانو له صفونو څخ جلااو د کفارو ملاتړ یی و کړ او هم پهزړه کی خوښ وو چه مسلمانان ذلیل او کافران غالب او زورور و ګرځی .

۴۵ ـ (الذین قالوا لاخوانهم وقعد والواطا عونا ماقتلوا . قلخادر عوا عن انفسکم الموت ان کنتم صدقین) دآل عمران صورت ۱٦۸ آیت .

ترجمه او تفسیر : هغو چه خپلو ورونو ته وویل په داسی حال کی چه له جګړی څخه ناستوو که دوی زموږ اطاعت کړی وای نونه به مړه کیدل . ورته ووایه چه له خپلوځانو څخه مرګ بچ کړی کهچیری تاسو رښتیاویونکی یاستیعنی دوی نامرده شول اولهجګړی څخه یی لاس واخیست او هم دوی به دخپلو ورونو چه د مدینی الصارو په باب ویل چه که دو ی زموږ خبره منلی وای نو نهبه مړه کیدل او لکه موږ غوندی به خولدی او ساتلی پاتی وو که چیری په کورونو کی کښیناستل دوی له مر ګ څخه بچوی نو وبه ګورو چه دوی څنګه له مرګ څخه ځانونه ساتلی شی . نو که په کورونو کی دوی له مرګ څخه ځانونه نشیبچو لی نو څنګه بیا د زړورو خلکو په څیر د جنګپه میدان کی نه ودریږی او د عزت او شرف مرګ ته د ذلت په ژوند باندی غوره والی اوترجیح نه ور کوی . له دی خبری څخه مقصد ددوی توبیخ دی چه کهدوی په ښکلو ښکلواو مانیو کیو اوسیږی هم له مرګ څخه نشی بچ کیدی .

۴٦ ـ (ولا تحسبن الذین قتلوا فی سبیلالله أمواتاً بل احیاءٌ عند ربهم یر زقون) آل عمران سورت ۱٦۹ آیت .

ترجمه او تفسیر : هغه څوک چه پهلاره دخدای کی مړه شوی وی په هغوی باندی د مړو ګومان مه کوی بلکه دوی ژوندی دی او خدای له لوری ورته رزق ور کول کیږی یعنی شهیدان مړه نه دی بلکه دوی په داسی ژوند سره مفتخر او ویاړمن دی چی نور مړی له هغه څخه یی

برخی دی

دو ... خدای تعالی ته د نژ د یو ا لی شرف لری دوی ته لوړی درجی په بر خه شوی او د جنت ر و ز ی په آسانی او پر اختیارسره ورته ورکول کیږی موږ که په الوتکو کی له یوه ځای څخه بل ځای ته الوتنه کوو نو د دوی ارواح د شنو مرغانو په ججورو کی دی او د جنتونو سیل او سیاحت کوی د دی شنو مر غا نو کیفت نور پاک خدای ته هویدا او څرگند دی زموږ فکر اوقیاسی د هغو د اندازی او تخمین څخه بهر دی شهیدان په خپل شهادت باندی زیات خوښیږی ځکه چه دا د خدای تعالی لوی کرم او لطف دی چه دوی ته یی ور ته په برخه کړی دی .

دوی په زیاتونعمتونو کی وی اوهغه وعدی چه پاک خدای شهیدانو ته د پیغبر په خوله رسولی هغه یوه یوه ځای کیږی نودوی په دی باندی زیات خوښیږی او وینی چه دخدای په درگاه کی دمؤمنانو سعی اوکوښښ نه ضائع کیږی . بلکه داسی څیزونه ور کول کیږی چه هغوی یی هیڅ خیال او تصور هم نه کاوه . دوی په د ی هم خو شا لیږ ی چه د و ی وروسته لور مسلمانان پرینبودی چه هغوی خدای په لاره کی جهاد کوی او که شهیدان شی د همدوی غوندی به په نعمت او خوشالی کی وی په یوه روایت کی راغلی چه کله داحد شهیدان یا د (بئر ملعو نه) شهیدان پاک خدای ته ورسیدل آرزو یی وکړه چه کاشکی زموږ د نعمتونو اوآسانیو خبرزموږ مسلمانانوورونو ته رسیدلی و ا ی تر څو د و ی هم د همد و ی غوندی په شهادت او ابدی ژوند باندی بریالی او کامیاب شوی وای او د خدای په لاره کی یی جهادنور هم توند کړی وی نو پاک خدای ور ته وفرمایل چه زه به ستاسو خبر دوی ته ورسوم کله چه آیت نازل شو نو مؤمنان زیات خوښ اوخوشاله شول .

۴۷ - (فرحین بما آتا هم الله من فضله و یستبشر و ن با لذ ین لم یلحقوابهم من خلفهم الا خوف علیهم و لا هم یحز نو ن) د آل عمر ا ن سورت ۱۷۰ - آیت

ترجمه او تفسیر دوی خوښ په هغهٔ څه چه خدای دوی ته له خپل فضل څخه ورکړی او خوښ‌دی په هغو کسانوچه لا تر اوسه د دوی سره نه دی یو ځای شوی په‌دی چه‌په دوی باندی هم دیده نشته او نه به دوی خفه او محزون شی. یعنی هغه څه چی . دغو شهیدانو ته رسیدلی دوی مطمئن دی چه د موږ څخه وروسته ورونو له چه د خدای (ج) په لار کی جهاد کوی هم رسیږی او همداسی ژوند به یی وی لکه چه د موږ دی نو دغه آیتونه چه د احد په غزا په باب یوپه بل پسی نازلیږی د احد د غزا پیښی بیانوی او د منافقانو اسرار را لوڅوی او دوی نور هم رسوا او شرموی .

بیا ددی غزا په باب مسلمانانو ته د عبرت او پند درسونه ورکوی تر څو د دی جنگ له مختلفو اړخونو په نورو غزا گانو او د خپل ژوند په مسیر کی ښه سبق واخلی .

دلته‌چه دیستبشرون کلمه‌راغلی دا د بشارت د طلب په معنانه ده لکه چه د ظاى باب څخه یی ښکاری بلکه د مجر دفعل په معناده چه داسی کلمی په قران کریم کی ډیری راغلی دی .

۴۸ - (یستبشرون بنعمة من الله و فضل و ا ن ا لله لا یضیع ا جر ا لمؤمنین) د آل سورت ۱۷۱ - آیت

ترجمه او تفسیر : خوښیږی د خدای په نعمت باندی او د ده په فضل باندی او په دی باندی چه الله تعالی د مؤمنانو اجر نه ضائع کوی یعنی دوی چه دخدای تعالی دا رنگ رنگ نعمتونه فضل او کرم ووینی نو دوی خوشالیږی او دوی په دی هم خوښیږی چه الله تعالی د مؤمنانو هاند او کوښښ د جهاد عمل او هلی ځلی نه ضائع کوی بلکه هرو مرو

اجر ور ... له جابر ځخه روایت دی چه ده ته د خدای رسول وویل دا ته ولی غمگین ناست یاست ؟ ده وویل چه پلار می شهید شو وړو کی اولاد تری پاتی شوی او پر ده باندی دین هم ؤ دخدای رسول ورته فرمایل آیا زه زیری درنکړم په هغه ځه چه خدای تعالی د تا د پلار سره کړی دی ما وویل چه ای د خدای رسوله را ته ووایه هغه صلعم وفرمایل د تا د پلار سره سره خدای تعالی مخا مخ او له حجاب پر ته خبری وکړی خدای ورته وفرمایل چه ځه غواړی ، ده وویل چه دویم ځل شهادت غواړم ، دشهادت کلمه چه دوه ځلی ذکرشوی دا د دی د پاره ده چه دانعمتونه دومره لوی او پراخه دی چه په تکرار باندې ارزیږی .

۹ ۳ - (الذین استجابوا لله والرسول من بعد ما أصابهم القرح للذین احسنوا منهم واتقوا أجر عظیم) . دال عمران سورت ۱۷۲ - آیت .

ترجمه او تفسیر : - هغه چا چه د خدای(ج) او رسول ﷺ حکم ومانه له هغه وروسته چه دوی ته تپ ورسیده ، هغه چا چه نیکی و کړه له دوی ځخه او پرهیز گاری ئی غوره کړه نوروته لوی اجر دی ، یعنی هغه کسانو ته چه د احد په جنبه کی زخم اوتپ ورسیده خو دخدای (ج) او د رسول ﷺ حکم یی ومنلو ، د خدای (ج) رسول همدې د احد گډون کوونکوته وویل چه ځایی په کفارو پسی ولاړشو او اسلامی شوکت او دبدبه وروښیو ، دوی دخدای(ج) د رسول حکم و مانه او سر پیچی ئی ونکړه که ځه هم د مخه کفارو دا پښیمانی کوله چه کله مو په مسلمانانو باندې بری ومند نوولی به مو نیره دوی له یوه سره نه ختمول ، ابن کیسر وائی چه دغه د احد غذا د (حمداء الاسد) په‌نامه هم یادیږی چه دا ځای له مدینی منوری ځخه ۸ میله لیرې پروت دی .

۵ - (الذین قال لهم الناس ان الناس قدجمعوا لکم فاخشوهم فزادهم ایمناً وقالوا حسبنا الله ونعم الوکیل) د آل عمران سورت ۱۷۳ - آیت .

ترجمه اوتفسیر . - هغه کسان چه خلکو ور ته وویل په رښتیا لښکر تاسو ته غونډ شوی نو ور ځخه وویریږی ددوی ایمان قوی شو او دوی وویل موږ لره خدای (ج) کافی او ښه وکیل دی ، یعنی کله چه ابوسفیان له احد ځخه مکی ته را وگرځیدل وې ویل چه ولی به مو دا مسلمانان له منځه نه وړل اوموږ اشتباه وکړه . د دوی سلا په دی شوه چه مدینی ته را و گرځی او مسلمانانو چاره وکړی کله چه داخبره د خدای رسول ﷺ ته ورسیده هغه مبارک اعلان وکړ چه : هغه کسانوچه پرون تپ خوړلی ؤ ځایی چه نن زموږ سره ملگری شی او کافران تعقیب کړی ، مسلمانانو که ځه هم زخم خوړلی ؤ بیا یی هم دخدای(ج) درسول ﷺ امرته لبیک وویل اوجنگ ته اماده شول ، او د حمداء الاسد ځای ته ورسیدل ، کله چه ابوسفیان دا خبره واوریده سخت ولړزیده ، او دخپلی حملی ځخه تیر شو ، په لاره دعبدالقیس تجارتی‌کاروان تیریده ده پیسی ور کړلی چه کله مدینی ته ورسیږی دا خبره په خپره وی چه کافران را تول سوی اومسلمانان له منځه وړی دوی چه دا خبره وکړه مسلمانانو وویل چه موږ لره پاک خدای (ج) کافی او ښه وکیل دی ، ځینی وایی چه‌کله د احد جگړه پای ته ورسیده ابوسفیان اعلان وکړچه کال ته به په بدرکی جگړه سره کوو ، دخدای رسول ﷺ دا خبره ومنله اوکله چه داپل کال رااورسید ، نو دخدای(ج) رسول ﷺ مسلمانانوته امر وکړ چه جهاد ته‌ولاړ شی اوځوک چه نه ځی نودخدای(ج) رسول ﷺ به یوا ځی جهاد ته ځی نه بلی خوا ابوسفیان د خپل لښکر سره مقابلی ته راغی چه لیرلاړو نو

پاتی په ۵۳ مخ کی

نقیب الله

د اسلام ستر او اتل مجاهد خالد بن ولید رضي الله عنه

د اسلام په ځلانده تاریخ کی خالد بن الولید (رض) یو له هغو اتلو او میړنیو غازیانو څخه دی چه ټول عمر یې د خدای (ج) د رضا لپاره او د اسلام د سرلوړنې په خاطر د جهاد په ډگر کی تیر کړیدی. ډیر خنجر و نه او توري دده په لاس کی زړې شوې خو دده لاس چا د غزا په میدان کی لنډ نکړ. د لوموړي پوازیني طاقت په لوی او عظیم خدای اعتماد او بروسه وه.

لوموړی به تل په خاورو او گردو نو کی سپیره و. په گرمیو بخنیو، دښتو، بیابانونو، غرولو رغونو، هسکو، ټیټو، لمدو او وچو کی به په لوړ شهامت او متین عزم سره جنگیده. خالد بن الولید (رض) هم د امیر او هم د یو عادي مجاهد په حیث په لسوکونو غزاگانو کی په اتلولۍ او متانت سره برخه اخیستی ده او هیڅ داسی ډګر به نه ؤ چه د اسلام دا اتل او نومیالۍ بچی به ترینه فاتح نه راتله. چیر ته به چه د خالد نوم ولګیده د شیطان په لښکر وکی به ماتی او وارخطائي ګډه شوه او د جګړې په ډګر کی به دده مقابلی ته هیڅوک هم نه راوړاندې کیدل له ختیځ نه تر لویدیځ پورې له شمال نه تر جنوب پورې به د الحاد او طاغوت لښکر ې د خالد له تورې له په ویره کی وې. هر چا به چه دا قصد وکړ چه د خالد (رض) په وړاندې وجنګیږي د لوبی رسوایی او فضیحت سره به مخامخ کیدل دا پوازې د لوی او توانا خدای (ج) مدد او مرسته وه چه نوموړی به د هر ډګر نه فاتح او بریالی راتله په هر لنډ او تنګ وخت کی به یې د خداوند متعال ذکر او عبادت ته منډه کوله او د رب العالمین مرسته او نصرت به یې غوښتلو، دا د خالد بن الولید (رض) میړانه او بریالی مقاومت ؤ چه د طاغوت ملا به ماتیدله او د نړی ښارونه به یو په

بل ښې فتح کېدل . اوس په دې برخه کې راځي چه د خالد بن الولید رضي الله عنه د ژوند په هکله لږ او د ېر پوه شو :

خالد بن الولید (رض) په اسلام مشرف کېدل :

خالد بن الولید رضي الله عنه د یو سلیم عقل او لوی شجاعت خاوند ؤ او تل به ئې د حق او باطل د تو پیر په هکله فکر کولو او هم به ئې د حق د لټو ن لپاره شپې او ورځې په سو چ او فکر کې تیرولې . تل به ئې دا زیار ایستلو چه خپل ځان د حق او عدالت خواته نژدې کړي. واقدي له خالد (رض) نه روایت کوی چه ده خپل اسلام راوړلو په هکله وفرمایل ! کله چه الله جل جلا له ما ته د خیر اوفضل اراده وکړه او دما په زړه کې د اسلام مینه واچوله او د سعادت او نیک بختۍ خواته ئې لارښوونه راته وکړه . نو یوه ورځ مې له ځان سره دا تصور او فکروکړ چه ما خو د محمد (ص) په وړاندې ډیرې مقابلې وکړې او تر خپلې وسه مې هر چیرته دده په لار کې خنډونه راپیدا کړل . هر چیرته به چه یو د بله مخامخ شوو نو ما به لاره ترینه چه کړه .آخرمې له ځان سره دا تصور وکړ چه ځانې زه په غلطه وم او کیدای شي محمد (ص) بالاخره بریالی

بریالی شي . کله چه محمد (ص) د حدیبیې خواته روان شو نو زه په یوه ډله د مشرکینو کې را و وتلم او د عسفان په علاقه کې ورورسیدم . نو بیا د دوی په کې ودریدم او موږ غوښتل چه په دوی باندې تعرض وکړو . دوی هماغه معطل شول او د ماسپښین لمونځ ئې وګذاره او موږ بیا یوځل قصد وکړ چه حمله وربانډې وکړو اما بیا مو حمله و نه کړه . محمد (ص) پوه شو چه دا خلک زما په مقابل کې راوتلي دي نو بیائې د ماز یګر مونځ هم هغه ادا کړ . ما ورته اعلان وکړ چه ستاسو راتګ په دې لاره باندې بند دی . نو بیا محمد(ص) سرملګري خپلو اصحابو زموږ لاره پریښوده او د یمن خواته روان شول . نو کله چه محمد (ص) د قریشو سره دحدیبیې صلحه وکړه ، نو ما ته بیا یوځل دا تصور پیدا شو چه آخر تر کومه وخته پورې به زه دا خپلې غلطی لارې ته دوام ورکوم ؟ اوس ما ته کوم شی په لاس راغلل ؟ ایا زه اوس چیرته ولاړ شم ؟ ایا زه نجاشی ته ولاړ شم څوک چه اوس د محمد(ص) متابعت کوی او ملګری ئې تول د محمد (ص) سره مسلمان شول او ایمان ئې قبول کړ ؟ ایا زه هر قل ته ورشم څوک چه ما د خپله دینه وباسي او د یهودیت او نصرانیت خواته

مې دعوت کړي ؟ آیا زه پخپل کور کې واوسیږم په داسې حال کې چه هلته هم ژوند سخت دی ؟ زه په همدې سوچونو او فکرونو کې وم چه محمد (ص) د حدیبیې د صلحې نه وروسته مکې ته د عمرې لپاره راغی ، نو ما خپل ځان پټ کړ او دده راتګ ته حاضر نه شوم زما یو بل ورور چه الولید بن الولید رضي الله عنه نو میده د رسول الله ﷺ سره د عمرې په خاطر مکې ته داخل شو او بیا یې ما پسې د یر زیات وګرزیده خو زه ئې پیدا نکړ م . نو بیا ئې ما ته یو خط لیکلی ؤ چه پسه هغه کې د اسې راغلي ؤ .

د لیک شروع په بسم الله الرحمن الرحیم شوې وه او بیا ئې لیکلي ؤ چه : زه ډیر تعجب کوم چه ستا فکر د اسلام په منلو و لی نه رضا کیږي او په داسې حال کې چه ستا عقل ډیر رسیدلی دی او ستا په شان کسان و لی تر اوسه د اسلام نه بې خبره پاتې شوي دی ؟ او رسول الله ﷺ له ما نه ستا پوښتنه وکړه او راته وئې ویل چه خالد چیرته دی ؟ ما په ځواب کې ورته وویل چه : خدای به ئې راولي رسول الله ﷺ په ډیر تعجب سره وفرمایل چه : دده په شان کسان و لی د اسلام نه نا خبره پاتې شي ؟

که چیر ته د خپل غیرت سره د مسلمانانو سره یو ځای شوی وائی نو دا به ډیره غوره وه او دی به موږ په نورو خلکو باندې ړومبی کړی وای . نووایی زما وروره د وخت نه په استفادې سره په ډیره بیړه هغه خیر ته ځان ورسوه کوم چه له تانه پاتې شوی دی . »

خالد رضی الله عنه فرمایی کله چه ماته دا لیک ورسیده نو رغبت می په اسلام کې ډیر زیات شو او رسول الله ﷺ چه زما په هکله کومه پوښتنه کړې وه په هغو ډیر خوشاله شوم او د محمد ﷺ ورتګ ته په تپ او تلاش کې شوم . په همدې فکر کې وم چه یوه شپه می خوب ولید چه په یوه وچ او تنګ ښار کې می ژوند وي او بیا د هغه ځای نه یو بل ښار ته ولاړ شم او هغه ډیر پراخه او شین وي ، نو د ځان سره می وویل چه ددې خوب مفهوم شاید زما په اسلام مشرف کیدل وي . کله چه مدینی ته ولاړم داخوب می ابوبکر رضی الله عنه ته یاد کړ هغه راته وویل چه تنګ او وچ ښار ستا دکفر او جهالت ژوند ؤ او شین او پراخه وطن ستا د اسلام د ژوند څخه عبارت دی .

خالد رضی الله عنه فرمایی : کله چه د رسول الله ﷺ خوا ته می د تګ قصد وکړ نو د ځان سره می وویل چه یو بل څوک می هم پیدا کړی وائی چه د رسول الله ﷺ خوا ته په دې سفر کې ملګری شوی وای نو زه اول د صفوان بن امیة سره یو ځای شوم او هغه ته می وویل چه ای دوهب پلاره ، آیا ته نه ګورې چه موږ په څومره سخت حالت کې ګیر یو ؟ ورځ په ورځ زموږ ملګری په کمیدو دي او په ښکاره سره محمد ﷺ هم په عربو او هم په عجمو د بریالیتوب په حال کې دی نو که چیرته موږ محمد ﷺ ته ورشو او د هغه متابعت قبول کړو دا به ډیره غوره وي او دده عزت او بریالیتوب زموږ عزت اوبریالیوب دی .

صفوان بن امیته وویل چه نه ، که بل هیڅوک هم پاتې نشی او یوازې زه پاتې شم نو زه به د محمد ﷺ متابعت و نه کړم . نو زه ترینه جدا شوم ، او د ځان سره می وویل چه ددې سړی خو پلار او ورور د بدر په غزا کې د مسلمانانو له خوا وژل شوی دي نو ځکه دا خبره یې وکړه . بیا راغلم د عکرمة بن ابی جهل سره یو ځای شوم او هغه ته می هم داسی وویل لکه چه صفوان ته می ویلی ؤ ، نو هغه هم داسی ځواب راکړ لکه چه صفوان راکړی ؤ بیا د کور ره راووتلم او خپله مرکبه می هم راسره روانه کړه . په لاره کې د عثمان ابن طلحة سره یو ځای شوم نو د ځان سره می وویل چه دا خو زما ډیر نږدې دوست دی نو زه دا حال باید ده ته ووایم ، خو ډیر ژر می راياد شول چه دده پلار هم د مسلمانانو په لاس وژل شوی ؤ نو که چیرته دا ورته ووایم ښایی چه وئې نه منی . خو ډیر ژر می خپل تصمیم بیرته بدل کړ او فکر می وکړ چه زه خو هسی هم د رسول الله ﷺ په خوا روان یم که ئې قبوله کړه او که ئې نه کړه خو زه باید ورته ووایم . نو ما ده ته خپله قصه وکړه او ورته و می وویل چه موږ اوس د هغې ګیدړې په شان شوي یو چه په یوه تنګ غار کې بنده وي که چیر ته یوه دولچه اوبه ورپسی واچولی شي نو راوبه وزي . او بیا می هغه خبرې چه هغو نورو ملګرو ته می کړې وې ورته بیان کړلی . نوموړي ډیر ژر قبوله کړه او خپل کور ته ولاړ او یو ځای په نامه د یأجج باندې موتعین کړ چه باید دواړه په دغه ځای کې سره یو ځای شو . شپه مو سفر وکړ د سهر وخت نږدې

ځ چه نوموړي ځای ته ورسیدو . د هغه ځای نه مو یو ځای ی په سفر شروع وکړه او څه وخت وروسته یو بل ځای ته چه د الهدة په نوم یادیږي راورسیدلو . نو هلته د عمرو-بن العاص رضي الله عنه سره یو ځای شوو چه هغه هم کو می خوا ته روان ځ نو کله یې چه موږ ولیدلو هر کله راشه یې را ته وویل او موږ هم پخپل وار هغه ته هر کلي ووې ده پوښتنه وکړه چه چیر ته روان شوی یې ؟ موږ هم تر ینه پوښتنه وکړه چه د څه په خاطر روان شوی یې ؟ ده یا زموږ نه پوښتنه وکړه چه تاسی د څه لپاره روان شوي ئي ؟ موږ په ځواب کی ورته وویل چه په اسلام د مشرف کید واو د محمد ﷺ د تا بعیت د منلو په نیت روان شوی یو . ده په ځواب کی وویل چه زه هم په همدې نیت راوتلی یم . نو بیا درې واړه یو ځای سره روان شوو تر هغو چه مدینې ته راورسیدو . د خپلو مرکبونه راکوز شوو . رسول الله ﷺ په موږ باندې خبر شوی ځ او ډیر زیات خوشاله ځ . ما خپله ډیرې ښاکی او ښایسته جامی اغوستی وې او د رسول الله ﷺ د ملاقات لپاره ورروان شوم . د تر لو نه لومړی زما خپل ورور (الولید بن الولید) را سره یو ځای شو او راته یې وویل چه بیړه وکړه رسول الله ﷺ درباندې خبر شوی دی ډیر خوشاله دی او ستاسو په انتظار دی . موږ بیړه وکړه او رسول الله ﷺ ته د ټولو د مخه زه راورسیدم . ډیره خوشالي ئې راته څرگنده کړه . زه چه کله نږدې ورغلم نو سلام می واچاوه ، ده په ډیر خلاص تندې زما سلام واخیست . بیا می ډیر ژر کلیمه د شهادت وویله ، ایمان می قبول کړ او دده د رسالت تصدیق می وکړ : رسول الله ﷺ را ته وفرمایل چه راځه ، او بیا یې وویل چه زه د هغه خدای ثنا او شکر کوم چا چه تا ته د حق خواته لارښوونه وکړه او ما په تا کی داسی پوهه او عقل لید لی ځ چه تا به غیر د حق نه هیڅ څه ته هم تسلیم نکړی ما ورته عرض وکړ چه یا رسول الله ﷺ ما ډیر وخت ستا په وړاندې ددښمنۍ نه ډک عملونه سرته رسولی دی او د حق په مقابل کی ټینگ ولاړ وم ، نو د الله څخه زما لپاره دعا وکړه چه له هغو گناهونو څخه راتیر شي او بخښنه راته وکړي رسول اکرم ﷺ راته وفرمایل چه ای خالده : د اسلام په قبلو لو سره ټولی هغه گناوې له منځه ځی کومی چه د اسلام نه په مخکی چا کړې وي . ما ورته وویل چه یا رسول الله ﷺ ته هم راته دعا وکړه رسول-اکرم ﷺ وفرمایل او داسی دعایی وکړه :

ای لویه خدایه خالد بن الولید ته له ټولو گناهونو نه وړتیر شه او د ټولو هغو شیانو نه چه د اسلام په ضد یې سرته رسولي دي مغفرت وکړه . خالد بن الولید رضي الله عنه فرمایی چه بیا عثمان او عمرو (دده دوه نور ملگری) وروړاندې شول او رسول الله ته یې بیعت ورکړ او زموږ دا د اسلام راوړل د صفرې په میاشت کی په اتم کال د هجرت بالدي ځ . او زما قسم په لوی خدای دی چه په ډیرو امورو کی به رسول الله ﷺ له ما سره هیڅوک هم نه برابرول .

(حیاة الصحابة)

خالد بن الولید (رض) ټـول عمر د اسلام پـه دعوت کی تیر کړ :

خالد بن الولید رضي الله عنه د اسلام یو لوی داعی ځ . خپل ځان او عمر ئې د حق د بلنی لپاره وقف کړی ځ . شپه او ورځ به ئې قومونه او ملتونه د حق او عدالت خواته رابلل . هیڅ وخت هم به دې لاره کی دی ستړی نه شو او

نه ئي د ستومانۍ کوم احساس وکړ.

خالد (رض) نه يوازې د توري په زور ملتونه مسلمان کړي دي بلکه همدا راز پخپله خوږه ژبه يې هم د حق د داعي په وړاندې کولو سره ډير ملکونه د اسلام په دين مبارک او مشرف وګرزول. خالد بن الوليد (رض) په يو ملک يا يو کې خپل دعوت ته دوام نه دی ورکړی بلکه ده د نړۍ ګوټ ګوټ او مختلفو قومونو او قبيلو ته د اسلام او حق دعوت ورکړی دی

د يمن خلکو ته د خالد بن الوليد (رض) دعوت :- بيهقي له براء ابن العازب (رض) نه روايت کوی او فرمايي چه رسول الله ﷺ خالد بن الوليد (رض) د يمن خلکو ته ورولستوه ترڅو دوی د اسلام خواته راوبولي. براء (رض) فرمايي چه زه هم د خالد (رض) سره يمن ته ولاړم او هلته مو شپږ مياشتې تيرې کړې او شپه او ورځ مو خلک د حق د کليمې خواته رابلل. (بخاري) (بيهقي).

د نجران خلکو ته د خالد بن الوليد (رض) دعوت :- ابن اسحاق فرمايي چه رسول الله ﷺ خالد بن الوليد (رض) د حارث بن کعب قبيلې ته څوک چه په نجران کې اوسيدل ورولیږه او امر یې ورته وکړه چه په مخکې له دې چه ته ددوی په مقابل کې په جګړه لاس پورې کړې، دوی درې ځله د اسلام خواته دعوت کړه. که چيرته ئی ستا بلنه قبوله کړه نو ويې منه او که چيرته ئي قبوله نکړه نو بيا ددوی په وړاندې وجنګيږه، خالد (رض) دوي ته راغې اوهرطرف ته ئي خو خو سپاره کسان وليږل، دوی ته ئي بلنه ورکړه اوورته فرمايل به ئي چه ای خلکو ! مسلمانان شئ بيا به ستاسو هرڅه سلامت اوپه امن کې وي.

څه وخت وروسته خلکو بلنه قبوله کړه او په اسلام کې داخل شول خالد (رض) دڅه وخت لپاره دخلکو په منځ کې پاتې شواود رسول الله ﷺ دامر په برابر ئي دوی ته د اسلام دخدای (ج) دکتاب اودرسول الله ﷺ دسنتو لارښوونه شروع کړه.

بيا خالد (رض) رسول الله ﷺ ته يو ليک واستاوه اوپه هغه کې يې ددوی داسلام د قبلولو قصه مکمله وليکله کله چې رسول الله ﷺ ته دا ليک ورسيد نودهغه په ځواب کې ئی يو ليک خالد (رض) ته وليکه اوپه هغه کې راغلي وُ چه داليک د محمد رسول الله ﷺ له خوا خالدبن الوليد (رض) ته استول کيږی، زه دخدای (ج) ثنا وايم څوک چه هيڅ شريک نلری ستاليک ماته ورسيده او داسې زيری يې راکړ چه دبني الحارث بن کعب قبيله مخکې له دې چه ته ددوی په وړاندې وجنګيږې مسلمانان شول اوستا دعوت يې قبول کړاو اوس د خدای (ج) په وحدانيت اود محمد ﷺ په رسالت ايمان لري اوالله (ج) دوی ته دحق لارښوونه وکړه، نو دوی ته په حق باندې زيرې ورکړه او د غلطو کارونونه يې ووېروه اوددوی دله دخپل ځان سره تيو له کړه، په اخير کې وايم چه په تا باندې د سلام، او د خدای (ج) رحمتونه او برکتونه وی.

(البداية) (الاصابة)

دفارس دخلکو بلنه دخالدبن الوليد (رض) په واسطه : طبراني له ابي وائل (رض) نه روايت کوی او فرمايي چه خالد بن الوليد (رض) دفارس خلکوته يوليک وليږه اوشروع يې په بسم الله الرحمن الرحيم باندې شوي وه، په ليک راغلي وُ چي داد خالدبن الوليد (رض) له خوا رستم، مهران اودفارس ټولوخلکوته استول کيږی، په هغه چا د سلام وي څوک چه د حق پيروی کوی، زه تاسې داسلام خوا ته را بولم، نوکه چيرته موسلمانانت ونه کړو نو بيا به جزيه ورکوی اوکه چيرته مو د جزيې نه هم غاړه وغړوله

نو د ما سره داسې قوم شته دی چه دخدای (ج) په لار کې جهاد داسې

دوست گڼي لکه تاسي د فارس خلک چه شراب دوست گڼي ،(نوهغه به مو بيا دتوري په زور مسلمانان کړي)

د مداين دخلکو نه دخالد بن الوليد ؓ غو ښتنه : ـ حاکم په مستدرک کي له ابي وائل ؓ نه روايت کوي او فرمايي چه د هجرت په دوولسم کال خالدبن الوليد ؓ دمدائن خلکو ته يو ليک واستوه او په هغه کي راغلي ؤ چه : داليک دخالدبن الوليد لخوا د مداين اوسيدو نکوته استول کيږي ، سلام د په هغو چاوي چه د حق په لاره روان وي ، زه د هغه خدا ی ج ثنا ؤايم چا چه ستاسي دله تو تي توتي کړه او ستا سي نه يي پاد شاهي واخيسته اوستاسي فريبونه او د سيسي يي خاوري کړې ، هغه څوک چه زموږ په شان لمونځ وکړي زموږ قبله قبوله کړي اوزموږ ذبحه وخوري ، نوهغه زموږ په شان مسلمان اوزموږ سره يوشان برابر حقوق لري اوس تاسي ته وايم کله چه زماليک تاسي ته ورسيده نوديرژرخپلي گروګ راوليږي اودما په ذمه کي داخل شئ نو که چير ته مو غاړه و غړوله نو قسم په هغه خداى(ج)چه هيڅ شريک نلري زه به تاسي ته داسي قوم در وليږم چه د خداى (ج) په لاره کي مرگ داسي دوست بولي لکه چه تاسي ژوند دوست گڼي ، کله چه دا ليک دوی ته ورسيده ډيرپه تعجب او ويره کي شول . دخالدبن الوليد ؓ دعوتنامه هرمز ته : ابن جرير په خپل کتاب کي له ثعبي ؓ نه روايت کړي دی او فرمايي چه خالد بن الوليد ؓ هرمز ته يو ليک واستوه اوپه هغه کي ئي ورته ليکلي ؤ چه : مسلمان شه نوبيا به دهرڅه په امن کي وې، او که يي نه مني نوخپل ځان او قوم د زموږ په ذمه کي داخل شئ او جزئي ته غاړه کيږدي ، که داهم له مني نو توله ملامتيا او مسئو ليت به دي پخپله غاړه وی . ما داسي يو قوم را وستي دی چه مرگ داسي دوست گڼي لکه چه تاسي ژوند دوست گڼی .

دخالدبن الوليد ؓ دعوت مرتدينو ته : امام بيهقي له عروة نه روايت کوی چه ابوبکرالصديق ؓ خالد ـ الوليد ؓ هغو عربو ته چه مر تد شوي ؤ وليږه اوامرئي ورته وکړچه داسلام خوا ته ئي راوغواړی او د دوی په لارښوونه کي دزيات حرص اوالحاح نه کار واخلی ، که چير ته يي بلنه قبوله کړه او مسلمانان شول نوپه اسلام کي سور اوتور، هرقوم او قبيله ټول يوشان دي اوموږ به دوی نورحق نلرو اوبيا خداى (ج) دموږ اودوی ټولو مرستندوی دی، او که چيرته يي دعوت قبول نکړو نوجهاد يی يواځني لاره ده .

(بيهقي دکنزل العمال)

دخالدبن الوليد ؓ دعوت دحيري خلکو ته :ـ بيهقي له ابن اسحاق ؓ له روايت کړی دی چه خا لد ؓ دحيرې خلکوته وويل : زه تاسي د اسلام خوا ته راغواړم ، اودخدای ج ديووالی اودمحمد ﷺ د رسالت قبولو ته مورا بولم ، تاسي بايد لمونځونه اداء کړئ ، زکاتو نه ورکړی او د اسلام احکاموته غاړه کيږدی ، نو د ټولو مسلمانانو سره به ستاسی مساوی حقوق وی ، په دی وخت کي دقبيلي يومشر چه هانئي نو ميده وويل چه که چير ته مو اسلام قبول نکړ بيابه څه وکړو ؟ خالد ؓ وويل : نوبيا به جزيه قبلوی ، هانئي وويل که چيرته مو دهغونه هم غاړه وغړوله نو بيا به څه وشی ؟ خالد ؓ په ځواب کي وفرمايل : که چيرته مو ددی هم غاړه وغړوله نوزه به تاسي مرگ په قوم تباه کړم څوک چه د هغوته خپل مرگ له هغه څه نه ډير دوست ښکاری کوم چه تاسي ته خپل ژوند ښکاری ، هانئي وويل چه نن شپه موږته وخت راکړه چه موږ مصلحت و کړو . خالد ؓ قبو له کړه ، کله چه صبا ها نئي خالد ؓ ته را غی نو ويي ويل چه موږ به جزيه درکوو . خالد ؓ ومنله اوپه ٩٠٠٠٠ درهمه ئی فيصله وکړه .

خالد بن الوليد ؓ د عزا په دگر کی :

کله چه دخالد بن الوليد ؓ نوم دچا ياد ته ورشي نوداسلام دتوري

حماسي اوزمزمي بي به هم را يادشي دخالد (رض) نوم به هرعصر کې دنړۍ په هرګوټ کې خلک پيژني ، مسلمانان خالد (رض) دخدای (ج) دتورې په نوم پيژني ، خالد (رض) د اسلام د سرحد اوناموس ساتونکی اونګهبان ؤ ، خالد (رض) دلسګونو غزاګانو فاتح دی ، ديوې غزانه به ئې لا توره نه وه وچه شوې چه په بله به ورګډشو دکفارو قطارونه به ئې يوپه بل پسې په ملا ماتول اود فتحې بيرغ بې تر آسمان پورې اوچت کړی ؤ ، دا د خالد (رض) دغيرت نه ډک نوم ؤ چه په اوريدوبه ئې دجهان ملحدين زړه چاودې کيدل ؛ دا د خالد (رض) برم نه ډکه توره وه چه د نړۍ تو لو طاغوتي قوتو نو ماته نکړه ، همدا وجه وه چه ددې مقابلې ته به څوک نه ورا ندې کيدل ځکه چه ټول په دې عقيده ؤ چه دا دخدای (ج) توره ده » ماتي نلري . . . آه . . دخدای (ج) توره !

امام بخاری له انس (رض) نه روايت کړی دی اوفرمائي چه مسلمانان يو ځل په يوه لويه غزا کې چه دموتة په نوم يادېده دکفارو په وړاندې په جنګ بوخت ؤ اوډير مسلمانان پکې شهيدان شول اوددوی دحاله هيڅوک هم نه ؤ خبر ، نو رسول الله ﷺ په مدينه منوره کې مخکې له دې چه د جګړې خلک راورسيږي خلکو ته د زيد اوجعفر او ابن رواحة (څوک چه په همدې غزاکې شهيدان شوی ؤ) خبر ورکړ (دا خبرده ته دوحی په شکل رسيدلی ؤ) او داسې ئې ووېل چه بيرغ اول زيدبن حارثة واخيست خو هغه ژرشهيد شو ، بيا بيرغ جعفر بن ابی طالب (رض) واخيست‌خوهغه هم شهيد شو ، بيا ابن‌رواحة (رض) واخيست خو هغه هم شهيد شو ، او په دې وخت کې د رسول الله ﷺ د سترګو نه اوښکې بهيدلې . (بيائې ووېل) چه په اخرکې داسلام بيرغ دخدای (ج) له تورونه يوې تورې په لاس کې واخيست (دخدای (ج) دتورې نه مطلب خالد (رض) دی)اوترهغوئې په لاس کې وتر څو چه خدای (ج) بې فتحه اوبريه په نصيب کړ .

خالد بن الوليد (رض) دمکې فتحې نه نيولې دشام اوخليج ترغزاګانو پورې په هره يوه معرکه کې ديوه لوی مجاهد اوفاتح په حيث برخه اخيستې ده او په ډيرو غزاګانو کې به قومانده دده په غاړه وه . د مکې په فتحه کې د ټولو نه لومړی سړی چه دمشرکينو کړۍ بې ماته کړه اورسول‌الله ﷺ اومسلمانانو ته بې دننوتو لاره پيدا کړه خالد بن‌الوليد ؤ .

دموتة په غزا کې دخالد په‌لاس کې نه‌تورې ماتې‌شوې : امام بخاری‌رح له خالد بن الوليد (رض) نه روايت کړی دی چه خالد (رض) وفرمايل : هغه ورځ چه دموتة په غزا کې زه د کفارو په وړاندې جنګيدم زما په لاس کې دکفارو په وهلو سره نه نانې تورې ماتې ماتې شوې . زما په لاس کې بې له صيفحة يمانية (نوم ديوې تورې دی) نه بل هيڅ توره پاتې نه شوه .

خالد بن الوليد (رض) به چه کله د غزا دګرته ووت نود کفارو په‌لښکر به تو ره شپه جوړه شوه ، دهغوی مشرانو به چه کله دخالد (رض) د تورې شرنګې واوريد ، نود ډاره به ئې ديرژر اسلام منلو اويابه دسترګو په رپ کې سرونه ترينه پرې شوي ؤ.

دخالد (رض) په لاس دهر مز وژنه:

حاکم له اوث بن حارثه لام (رض) نه روايت کوي چه : زمونږ په وخت کې له هر مز نه دعربو مسلما نا نو بل لوی دښمن نه ؤ . کله چه مونږ د مسليمة الكذاب اود هغه د ملګرو دجګړې نه فارغ شوو نومونږ بصری خواته روان شوو او په کاظمه کې دهرمز سره مخامخ شوو چه يو لويه دله ئې درلوده . نود جګړې دګر ته خالد (رض) وروړاندې شوو اود هرمز نه بې غوښتنه وکړه چه ميدان ته راشه . کله چه هرمز وړاندې نود خالد توي بې ډير ژر سر ترينه غوځ ک بيا خالد (رض) يوليک ابوبکرالصديق (رض) ته ولیږه اودده دوژنې په قصه

محمد شفیع «حسن»

فریاد

ای نوگل دور از چمن
ای شاخ سبز یاسمن
ای آهوی دشت و دمن
فریاد کن ، فریاد کن ، با دشمن بیداد گر ، پیکار کن ، پیکار کن
زنجیر ها از پا بشکن
با نعرهٔ توپ و تفنگ
کاخ ستم را بر فکن
فریاد کن ، فریاد کن ، با دشمن بیداد گر ، پیکار کن ، پیکار کن
رو روس را از پا فکن
هم روسیان را ریشه کن
آزاد کن خاک وطن
فریاد کن ، فریاد کن ، با دشمن بیداد گر ، پیکار کن ، پیکار کن
زآنجا که حق یار تواست
الله مددگار تو است
پیروزی در کار تو است
فریاد کن ، فریاد کن باد شمن بیدادگر ، پیکار کن ، پیکار کن
با تو دعای مادر است
از دین تاجت بر سراست
برخیز الله اکبر است
فریاد کن ، فریاد کن ، با دشمن بیداد گر ، پیکار کن، پیکار کن
ای نو گل دور از چمن
ای شاخ سبز یاسمن
ای آهوی دشت و دمن
فریاد کن ، فریاد کن ، با دشمن بیداد گر ، پیکار کن ، پیکار کن

را غلی اختره خو یاران
چا چې په تا به خو شحالی
سر په گدا به وم اختره
جوړی په زړه می غلبلی د
نن له اباز
هغه پرون
مجاهدین بنازم سنگر
عدو را تیر کاری در جگر

عبدالباری غیرت

دجهاد خبری

څومره خوږې دی د جهاد خبرې

د خدای د ذکر او یاد خبری

رښتیا چه تیری خاطرې یا روی

د اسلامی عدل او داد خبرې

په مسلمانو باندی تند رلګی

د کمونستو د الحاد خبری

د افغانیت په عزت لوبي کوی

نن د واخان او د شمشاد خبرې

د عطوفت تو له د نیا لړزوی

دخلق پرچمو د بیداد خبری

د انسانیت په لمن داغ لګوی

د بدنام کام، آکسا او خاد خبری

ښایې عبرت شی او لوی پندتری واخلی

د بخارا د استعباد خبری

چه خلق مووليدرانه هیری شولی

د چنګیز انو او شداد خبری

چه تیر دی نه باسی مؤمن ولسه!

د نجیب ګاو غوندی شیاد خبری

بی خبر کړ . ابو بکر الصدیق ؓ ډیر زیات خوشحاله شو اود هرمز سامان یې ټول خالد ته ورکړ . دهرمزیوازې خولۍ سل زره درهمه قیمت درلود .

دیرموک په غزاکې دخالد ؓ په لاس د جرجة مسلمانید ل له وا قدی نه نقل شوی دي چه یوه ورځ جرجة څوک چه دکفارو یو لوی امیر ؤ د یرموک په غزا کې یوځل دصف نه راووت . نو دی خالد ابن الولید را وغوښت . هغه راغی او آسان یې یو بل ته نږدې نږدې شول . نوپه دې وخت جر جه دخالد ؓ نه پوښتنه وکړه اوورته ویې ویل چه ما ته یو درست ځواب راکړه اودروغ مه راته وایه ځکه ته اصیل یې اوباید دروغ ونه وایې اوچل هم مه راسره کوه آیا ستاسی په پیغمبر باندې دخدای له طرفه کومه توره نازله شویده چه هغه یې بیا تا ته درکړې وي او دا خبره زموږ ته ربښتیا ښکاریږي ځکه چه هر د ښمن سره ته مخامخ شوی یې نو هغه د مات کړی دی ؟

خالد ځواب ور کړ چه نه د اسی توره نه ده ناز له شوی . جر جه بیا پوښتنه وکړه چه نوتاته ولې دخدای توره وایې ؟

ده ورته وو یل چه خدای موږ ته یو نبی (ع) رالیږلی دی . هغه موږ د خدای طرف ته دعوت کړوخوموږ ترینه وتښتیدو او قبول مونکړ . بیا ډیر وروسته زموږ بعضی کسانو دهغه تصدیق وکړ او هغه ئې ومانه او یو تعداد نورو خلکوهغه دورغجن وګڼلو او لیری ترینه یا لی شول او زه هم دهمد غی ولی نه ؤ م چه هغه می دورغ ګڼلو . خو بیا لوی خدای کرم راباندی وکړ او ایمان راوړ او موږ رسول الله ته بیعت وکړ . نوبیارسول الله (ص) ماته وویل چه ته یوه توره د خدای له تورونه یې چه دمشرکینو په سیریې نازل کړی یې . اوماته یې بیا د خدای د نصرت دعا کړه . نو په همدی خاطر ماخلک د خدای توره بولي . نو زه په مشر کینو باندی له نورو مسلما نا نو نه ډیر سخت یم . جرجه بیاپوښتنه وکړه چه د کوم شی خواته موږ ته بلنه را کوئی ؟

خالد رض په ځوات کې وویل چه د خدای د وحدانیت درسول درسالت اودهغو ټولو اسلامی احکامو دمنلو خواته .

هغه بیا پوښتنه وکړه چه که څیرته داڅوک ونه منی ؟ ده ورته وویل چه بیا به جزیه ورکوی . هغه بیا وویل چه کهڅیر له جزیه قبوله نکړی؟ ده ورته وویل چه بیا یوازینی لار جهاد دی ، جر جه بیا یو ښتنه وکړه چه هغه څوک چه مسلمان شی څه درجه اوحقوق لري ؟ خالد ؓ ځواب ورکړ چه زموږ سره یو شان حقوق اودرجات لري . هغه‌بیا پوښتنه وکړه چه څوک ستا سو سره مساوی حقوق لرلی شی حال داچه تاسی ډیرپخوامخکی مسلمانان شوی یې ؟ ده ځواب ورکړ چه دموږ پسه منځ کې محمد ﷺ ژوندی دی . دخدای له طرفه آیتونه او معجزی وربانډې نازلیږي او موږ یې په سترګو کورو . نو که څیرته ستاسو نه څوک مسلمانان شي نو له موږ نه ډیر غوره دی ځکه چه تاسی محمد ﷺ اودهغه معجزې نه دي لیدلی اوتاسی په غیب کې ایمان ورباندې راوړی . جرجه وویل چه تا ټول ما ته ربښتیا وویل او زما سره د چل ونه کا . خالد ؓ ورته وویل چه هو : قسم په خدای ما ټو ل ربښتیا درته وویل .

په دې وخت کې جرجه خپل سپر لیری کړ اود خالد سره یوځای شو اوورته ویې ویل چه ماته اسلام را یاد کړه . خالد نوموړی خپلی خیمی ته یووړاویوه اندازه اوبه‌یې وربانډی چپه کړې او د وه رکعته لمونځ (دشکرانې) یې وربانډی اداکړ . بیا دواړه دخپلو لښکررو سره یوځای د کفارو مقابلې ته ولاړل اوټوله ورځ وجنګیدل اوغازیانو دماسپښین او د ماز دیګر لمونځونه په اشاره اداء کړ اوددې جګړې په دوران کې جرجه (رح) شهید شو او یې له همغو دوه رکعته لمانځه نه نور لما نځه ته هم

پاته نشو .

دزیاتو لویو غزاگانو لپاره به خالد امیر ټاکل کیده : ابن ابی حاتم له عروة بن الزبیر نه روایت کوی چه رسول‌الله ﷺ پخپله دمیرسع په غزا کی برخه واخستله اودا هغه غزا وه چه دمناة بت پکی مات کړل شو .

دا د یوه غره اود سیند په منځ کی واقع ؤ . رسوال‌الله ﷺ خالد (رض) ته امر وکړ چه دا دمنځه یوسی . خالد (رض) ورغی بت یی مات کړ اوبیایی بېرته زري کړ .

امام بیهقی له ابن اسحق بن یسار له روایت کړی د ی چه کله چه خالد (رض) دالیمامة له غزانه فارغ شو اودعراق خواته روان ؤ نوابوبکر الصدیق (رض) خالد (رض) اونوروصحابو ته یو لیک ولیږه اودا یی فرمایلی و چه ستاسوټولوامیرخالد بن‌الولید (رض) دی .

دده په مرسته کی‌سستی ونه‌کړی او خپل نیتونه ډیر صاف کړی ځکه دا دخیر کار دی اوالله (ج) به موږ او تاسو ټولو سره مرسته وکړی . خالد بن‌الولید (رض) به دخپلو زخمی ملګرو ډیر خدمت کولو : طبری له سیف (رض) نه روایت کړی دی‌چه دیرموک په‌غزا کی کوم‌چه څلورسوه مسلمانان پکی شهیدان شول . په د ې وخت دوه زخمیان چه عکرمة (رض) ؤ اوبل عمرو بن بن عکرمة (رض) ؤ په داسی حال کی چه وینی یی بهیدلی خالد بن‌الولید (رض) ته راوړل شول . دوی د یوه سرپخپل یوه ورانه اودبل سریی په بل ورانه کیښود . مخ‌ونه یی ورباندې پاکول اوورته ژړل یی اود سترګو له یی د دوی په غاړو کی اوښکی تویېدلی او فرمایل یی چه : قسم دی ابن الحنتمة (اشاره حضرت عمر (رض) ته ده) هیکله باور نه‌کولو چه موږ دی شهیدان نه شو .

له انس (رض) نه روایت شویدی چه براء بن مالک (رض) په هغه ورځ چه دمسلیمة الکذاب له ډلی سره جګړه وه اوهغه‌ماته شوه د ده په بدن (براء بن مالک) څواتیا زخمونه ؤ . بیایو بل غیشی راغی اوډیر سخت زخمونه یی ورباندې جوړ کړل . بیا مود هغه ځای نه خپلی خیمی ته یوړ او یوه میاشت خالد (رض) ورباندې دوا وکړه اوډیر زیات تکلیفونه ورسره وګالل .

خالد بن‌الولید (رض) دخپل ځانکدن په وخت کی ژړل : واقدی له ابن الزنا (رض) نه روایت کړی دی او فرمایلی یی دی هغه ورځ چه خا لد پکی وفات شو ډیر زیات یی وژړل اوویی ویل چه ماپه سلګونو غزاگانو کی برخه اخیستی ده او زما په بدن یو زره ځای نشته دی چه د توري لږکی اویا د غیشی داغونه ورباندې نه وي اما بد بختا نه زه نن ورځ په خپل کور کی په فرش مړ کیږم اود اوښ په شان مرګ می په نصیب شو .

البدایة

ابن المبارک له ابن وائل (رض) روایت کړیدی اوفرمایلی یی دي‌کله چه دخالد (رض) دوفات وخت رانږدې شو نو ویی فرمایل : ما هر چیر ته حتی‌ا دګمان اوشک په ځای کی هم خپل مرګ طلبولو (یعنی هرچیرته به چه غزا وه دشهید کیدلو په نیت به زه ورتلم) اما ماته دخدای په تقدیر کی غیر دکور له مرګ نه بل مرګ نه ؤ لیکل شوی . ماته په ټول عمر کی وروسته له ایمان نه بل ښه عمل نه ؤ بی له دې چه زه به دشپی په انتظار کی وم ، سپر به می په لا س کی ؤ اوپه کفارو به می حمله کوله بیا یی وفرمایل کله چه زه مړ شوم زما وسله او آس د خدای په لاره کی استعمال کړی (یعنی غزاورباندې وکړی) نوکله چی خالد (رض) وفات شو حضرت عمر (رض) د ده جنازې ته راغی او و یی فرمایل : ای د ولید کورلی‌ه که چیرته په خالد (رض) یوازې اوښکی تویوی څه پروانشته خوباید چیغی ونه وهی اوډیر شور جوړنکړی

کذر فی‌الاصابة

خالد (رض) ټو ل عمر د جهاد او شهادت په لټون کی ؤ : ابن سعدله زیاد (رض) نه روایت کوی چه خالد (رض) وفرمایل ما ته به مخ د ځمکی باندې له شپی نه چه د باران ا و به پکی روانی وې اوزه به دمجاهدینو په لښکر کی روان وم او په دشمن به موحمله کوله بله دوسته اوپه‌زړه پوري شپه نه وه . اوپه تاسی باندې

باقی په ٤٧ مخ کی

الحاج جگرن عبدالودود عزیزی

زما دعا

د ټول جهان واکداره! ته هر څه لرې او هر څه کولی شې، د هر چا لمیسه تا ته کیږي او هر څوک هر څه له تا غواړي، ستا خزانې او کارخانې ډکې دي ستا په باغونو کښې د میوو، شرابو او شاتو ویالې بهیږي.

ستا بخششونه او انعامونه بې پایانه دي ستا د رحمت نور په ځمکو او آسمانو کښې نه ځائیږي فقیران او مسکینان در ته د ډوډۍ سوال کوي.

ماړه او بډایان درنه اشتها او د هضمولو قوت غواړي.

څوک درنه په زاریو او دعاگانو اولادونه غواړي څینې وائي چې مال او دولت راکړه.

یو وائي جنت مې په نصیب کړه، بل وائي له دوزخه امان او پناه غواړم څوک د حورو شوقمن دی او د چا غلمانو ته نیم زړه نښته.

مرتبې او لوړې درجې له تا سره دي کامیابي او موفقیت ستا په توفیق حاصلیږي.

دین او دنیا ستا په لاس کښې دي راحت او زحمت، عزت او ذلت ستا له خوا انسان ته رسي.

بهار او خزان ته راولې، مرګ ژوند ستا په اختیار کښې دی.

هر څه ته کوې او هر څه له تا غوښتل کیږي.

د دې جهان او د هغه جهان اجرونه، خیرونه، خوندونه او خوشحالي خلقو ته ورکوې.

زه پوهیږم چې له تا سره هر څه شته..

مگر زه هر څه نه غواړم.

زما دعا د زاهدانو دعا، زما آرزو او د پادشاهانو آرزو یو راز نده.

زما سوال او د بډایانو او مسکینانو له سواله ډیر فرق لري.

زه نه وایم چې ځمکې او پیسې راکړه...

نه غواړم چې عزت مې ډیر او رتبه مې لوړه شي...

موټرونه او اسونه مې نه دي بکار....

قصرونه او عمارتونه نورو ته ورکړه!

بڼې او باغونه هغه چا ته ورکړه چې په خاورو نه مړیږي.

د بزرګۍ اعتبار مه راکوه، ځکه چې ستا په طاعت او عبادت له خلقو نه اجر او عزت غوښتل راته ښه نه ښکاره کیږي.

زه دې تولو نه تیر یم او نور څه نه غواړم .

زه هغه څه غواړم چې له ئی هم غواړی او په طلب کښې ئې یې .

هو ! زه ستا له رضا نه خلاف څه نه غواړم .

زه وایم په جهان کې د ظلم بیرغ نسکور کړه .

حق او عدالت ته قوت ور کړه .

په زړونو کښې رحم او د خیر مینه واچوه !

په دماغونو کښې د حق نو ر او د حقیقت رڼا پیدا کړه !

ته کولای شې چې د ظلم قوت په ورو ورو کانو میده میده او ذ ر ی ذری کړې ، یا د هوا په ما شو ظا- لمان تباه کړی !

مکر موږ د اتوم په بمو نو هم د کار نشو کولی .

د اسلام ستر او ...

همدا راز جهاد لازم دی .

ابویعلی له قیس بن ابی حازم رضی الله عنه نه روایت کوی چه خالد بن الولید رضی الله عنه وفرمایل ؛ اکثره وختوله دجهاد دمصروفیت په خا طر دقرآن لو ستلو ته هم نه خلاصیږم .

ابو یعلی له قیس بن ابی حازم رضی الله عنه نه روایت کوی چه خالد رضی الله عنه وفرمایل له هغی شپی نه چه زما په کور کی واده وي اويا مې په کور کی ماشوم پیدا شوی وی او دا زما ډیر په زړه پوري هم وی ما ته هغه شپه ډیره غوره او په زړه پورې ده چه زه په یوه بارانی شپه کی مجاهدینو په لښکر کی وم اوپه دښمن حمله کوو .

لنډه داچی خالد بن الولید رضی الله عنه نه یوازې چه یوتکړه مجاهدؤ، بلکه دیو عالی فکر اولوی تدبیر خاوند ؤ . د ده په لښکر به داسې څه نه واقع کیدل چه داسلام سره به یې سمون نه درلود دانفرادی ژوندون نه نیولی ترټولنیز ژو ن پو رې او د کور نه نیولی د دجهاد ترډگرپوری به ده ټولی فیصلی دقرآن اوسنت په برابر کولی . چیرته به چه څان ملا مت ورته ښکاره شو نه یوازې چه دهغو په برابر کی به یې کوم دلیل نه ویلو بلکه همداراز ډیر ژر به یې خپل ځان حق ته تسلیم کړ . داسلام دلښکردیووالی له پاره به یې ډ یر زیار ایستلو . که چیرته به دی دامارت نه معزل کړل شونو ده به دنوی امیر ترسر پرستی لاندې د یو عادی مجا هد دنده به اخلاص سره سرته رسوله . الله (ج) دموږ هم دخالد رضی الله عنه په شان رښتینی اوداخلاص نه ډک مجا هد ین وگرزوی . آمین

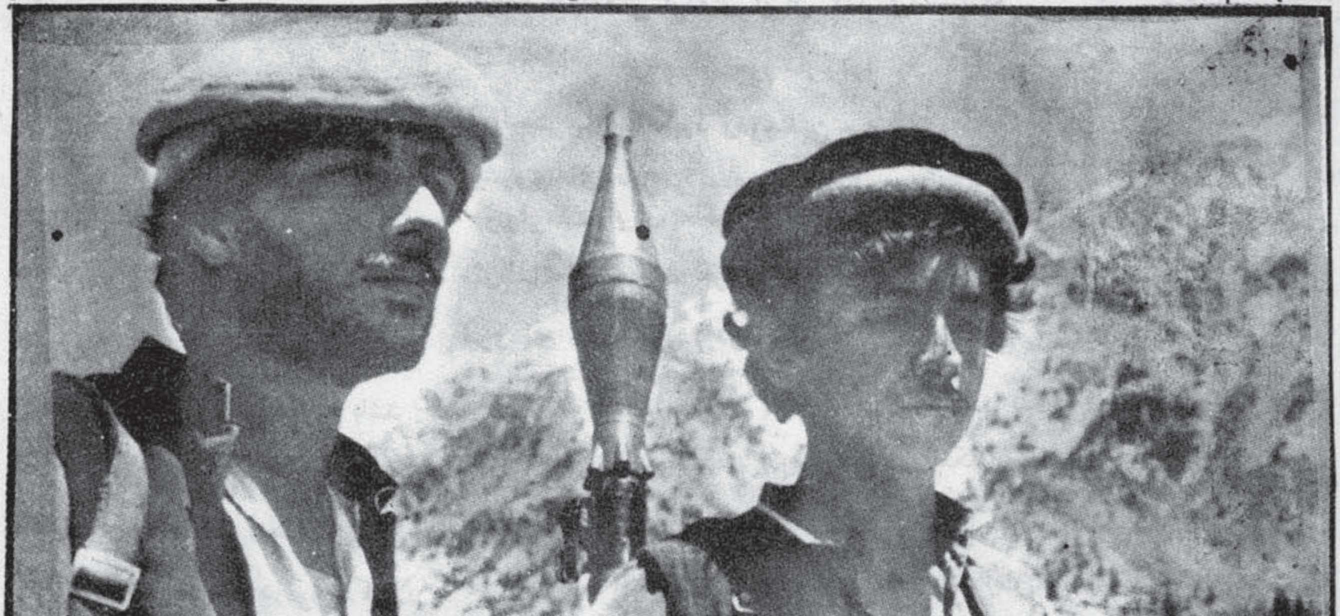

نوشتهٔ از محمدقاسم (جلال لوگری)

کدام اردو و نیروی مسلح میتواند از استقلال تمامیت ارضی و منافع یک ملت دفاع کند

این عنوان را برای آن انتخاب نموده‌م که در چند دهه اخیر تاریخ شاهد بعضی از رویدادهای مهم درسرنوشت بعضی ازملت‌ها بود ودر نبردهای که بین دو یاچندمملکت درقاره آسیا وقوع پیوسته تحلیل گران نظامی آنرا از نقطه نظر تکتیکی وستراتیژیکی تحلیل وتجزیه نموده اند ، ولی من صرف پیش‌خویش رابه غرض می رسانم .

گرچه یک نیروی مسلح زمانی غالب وازعهده وظیفه بدرشده میتواند که :

١ - ازتعلیم وتربیه عالی محاربوی برخوردار باشد .

٢ - دسپلین ملتین درآن موجود باشد.

٤ - باسلاح مدرن مجهز باشد .

٣ - مورال عالی ارضی داشته باشد .

٥ - راهیراکه انتخاب نموده نزد کی مقدمی ودر راه حصول هدف حیات را حقیر بشمارد باوصفیکه درفوق ذکرشد هرگاه نیروهای مسلح یک کشور در زمان محاربه از پشتیبانی کامل یک ملت برخوردارنباشد آن نیرو نمی تواند حتی ازتأمین امنیت درکشور بدرشود چه رسد به اینکه دربرابر قوای مهاجم خارجی مقاومت نماید .

درنبرد بین ایران وعراق دیده شد که عراقی ها چندین کیلومتر بداخل خاک ایران داخل شدندوچندشهر مرزی بدست آوردندولی اردوی ایران که از کمک خاص مردم بر خور دار بود توانست جلوآنرابگیرد ودرچندین جبه پیشروی‌های قابل ملاحظه دست یابند.

زیرا ملت ایران حاضر شدند وچند داوطلبانه به جبهات حرب بروند وبا نیروهای مسلح خویش درهرجا کمک وهمکاری نمایند .

به هرصورت این جنک برادر کوشی خبر تضعیف دوملکت اسلامی ازنقطه نظر نظامی ، اقتصادی.وبشری چیزی دیگری نبود . اما نقش همبستگی ملت ایران رابانیروهای مسلح آن یک بار دیگر واضح ساخت .

در نبرد بین پاکستان وهندوستان در جدا شدن بنگال شرقی از پاکستان غرلی نیز میتوان به این نتیجه رسید که هندنمی توانست نیروی‌های مسلح پاکستان را درمیدان محاربه شکست دهد زیرا یکملت که مجهز با تیوری اسلامی باشد در قاموس آن شکست موجود نیست ولی باتاسف که حکومت وقت نتواست همکاری مسلمانان بنگال را کسب کند ، ودرحقیقت هندوهانی بلکه مسلمانان بنگال که خودرا تحت تهادب پاکستان بودند سبب شکست نیروهای مسلح آن گردیدند . وبه این ترتیب بنگال ازپاکستال جدا گردید اینکه تحلیل گران نظامی آنرا چطور تحلیل و تجزیه می نمایندکار آنهاست.

به اصل موضع بایدنظر انداخت جهاد برحق مردم افغانستان که یازده همین

سال خود را پشت سر می‌میگزارد و
مجاهدین سر به کف راه آزادی افغانستان
عزیز باشکم گرسنه ، پای برهنه وسلاح
ناچیز با اردوی نام نهاد افغانستان و
بزرگترین قدرت جباری دنیا که بامدرترین
سلاح زمان وعصر حاضر مجهز بودند
ودر جهان ازآن بنام قوای سرخ شوروی
یادمیشد چنان ضربات سنگین را وارد
کرد که جهانیان را بار دیگر متوجه
ساختند که ملت که با مفکوره وادیو
لوژی اسلامی مجهز باشد می‌تواند در
برابر بزرگترین نیرو دست وپنجه نرم
کند . وهیچ قدرتی را یارای آن موجود
نیست که آنرا سرکوب نماید .

گرچه روسها بابی رحمانه‌ترین شیوه
باغ آسیا یعنی سرزمین شیرمیدان افغان
رابه خرابه مطلق مبدل کرد ،جوانان،
موسفیدان ، کودکان وزنان کشور ما
قتل عام نمودندو بهجرت وآوارمشدن
مجبور نمودند ولی مردم قهرمان ما با
ایمان به خدای بزرگ عشق بی پایان
به میهن و آزادی در عزم و اراده
اوشان جزئی ترین خللی وارد نشد و
توانستند مهاجمین شوروی را بایدنام
ترین مشکل وبدترین وضع و باتلفات
سنگین مالی وجانی به شکست مواج سا-
زند .این افتخاربزرگ تاریخی رانمیتوان
صرف به شخصی ، گروهی وقبیله و یا
عدهٔ ئی نسبت داد بلکه این دست آورد
بزرگ جهادی محصول پیکار فرد فرد
ازمسلمانان افغانستان عزیز بوده زیرا
دیدم که مردم افغانستان درقراو قصبات
درشهرها و ولایات تمام ناگواری‌هارا
متقبل گردیدند امابا مجاهدین ازهیچ
نوع همکاری دریغ نه ورزیدند به
مجاهدین نان والبسه دادند آنها رادر
دشوارترین زمان پناه دادند ، رهنمائی
نمودند حتی اینکه درین راه از طرف
روسها لت وکوب ، شکنجه ومحکوم
به مرگ گردیدند وجانهای شرین خویش
واطفال وخانواده های خودرا ازدست
دادند مگرازهمکاری بامجاهدین دست
برنداشتند ، همین ایثار وفداکاری بود
که امروز الحمدالله در دنیا سربلند و
به نسل آینده تاریخ درخشانی را به
رابه یادگار گذاشتند همچنان درپاک
سازی کشور ازلوث خائنین روزبروز
به پیروزی چشمگیری نایل می‌گردیدیم
ازبارگاه خداوند توانا امیدواریم که
در مدتی خیلی هاکوتاه در پایتخت
افغانستان یعنی شهرزیبا وباستانی کابل
حکومت اسلامی مستقروشریعت اسلامی
وقانون مقدس قرانی درسرتاسرمملکت
نافذگرددومردم مابه خاطرآرام وآسوده
درعمران دوباره کشور دست به هم
داده این کشور جنگ‌زده مارابه گلستان
مبدل سازند زیرا همه چیز در پرتو
وحدت و برادری میسر می گردد و
امروز به‌فضل خالق دانا توانا همه
ملت مسلمان ماتحت شعار اسلام به
منظور استقرار یک نظام اسلامی کمر
همت بسته اند وبه لطف خدای بزرگ
درپرتووحدت وهم‌آهنگی به‌سوی منزل
مقصود در حرکت اند امیدواریم در
کمترین فرصت به‌اهداف خویش نایل
گردند .

داهغه داستګاه ده چې ددښمن نه دغنیمت په ته که دننګرهار په‌ولایت
کې دننګیالیو مجاهدینو په واسطه نیول شوي.

پښتو پیسی

عبدالباری غیرت

په اسلام کې جهاد

په اسلام کې جهاد

انانیت :

د انانیت مثالونه په عربو کې ډیر دي چه موږ یې یو بل هم را اخلو . هغه دا چه ابوجهل به اخنس ته ویل : موږ او عبدالمناف په شرف کې مسابقه سره وکړه . دوی ډوډۍ ورکوله موږ هم ور کوله دوی سخاوت او ور کړه درلوده موږ هم درلوده د آسونو مسابقه موږ هم سره وکړه چه بالاخره یې راته وویل چه موږ نبي لرو چه د آسمان څخه وحی ورته راځي او تا سو یې نلری نو ما ورته وویل چه هیڅکله به په دې نبي باندې ایمان را نه وړو او تصدیق به یې ونکړو .

بله ورځ ابوجهل ډیر په قار او غضب ؤ او د کینې آثار یې په مخ کې ښکاریدل ولید بن مغیره ته یې وویل : زه ښه پوهیږم چه دا رښتنی پیغمبر دی .

مغیره ورته وویل چه : د څه نه پوه شوی . نو ده وویل : ای ابا - عبد شمسه موږ دی په ماشوم توب کې په صادق الامین سره یاداوه نو کله چه عقل یې پوخ شو او مکمل شخصیت شو یا یې نو دروغجن او خائن یې بولو .

په خدای می دې سوګند وی چه دی صادق او رښتینی دی .

ولید ورته وویل چه : خبره چه داسې ده نو ولې ایمان نه پری باندې راوړی او نه ئې تصدیقوی ؟ ابو - جهل وویل چه : بیا به د تضعیف نجوني راکې غږیږی چه د ابو طالب د یتیم متابعت دې وکړ سوګند می دې په لات او عذی وی چه پیروی به یې ونکړم .

حساسیت : دغه حساسیت ددوی له تقلیدو ، عاداتو او هغو ثقافتونو څخه نشات کړی ؤ چه په کلونو یې پکې ژوند کړی ؤ . د دوی سره داسې مثالونه هم وو لکه چه : (دایمي دروغجن د حضر له رښتیا جن څخه غوره دی) د دوی سره شرف او ریاست داسې څیزونه وو چه د دوی سترګې یې د حق لیدلو څخه پټې کړې وی . موږ د دی مثال ابن ابی الصلت کې پیدا کولی شو . کله چه ده ته د حق انوار وځیلدل او کله چه دی په دی یقین شو چه حضرت محمد - ﷺ په حقه راغلی دی . ده د ځان سره فیصله وکړه او خپل نفس ته یې قناعت ور کړ چه د اسلام په حق او ځلیدونکی دین باندې مشرف شي .

له هجرت څخه وروسته ده تصمیم ونیو چه طابا (مدینې منورې) ته ولاړشي او هلته د اسلام په دین باندې مشرف شي او د بتانو له نجاست او ککړتیا څخه ځان وژغوری او خپل نفس دګمراهی او ضلالت له ښبنتو څخه خلاص کړی . کله چه ده ته وویل شول چه د بدر په جګړه

کی ستا د ترورى زامن (ربیعه او شیبه) د هغو مسلمانانو له خوا په په قتل بانديږ ورسیدل نو ده ته دا ننگ و درید چه په اسلام بانديږ مشرف شي او بیرته په ځپ بالدي وکر- ځید او د دی حق دین په بد ویلو بی پیل وکړ او دی د دغه جاهل حساسیت تراغیزی لاندی راغی کوم چه د لټونی له بدو عاداتو او تقالیدو څخه ورته په میراث رسیدلی ؤ .

دا عادات دوی ته ابلیس شیطان ورښودلی ووکوم چه د دی کافرانو سترگی یی ورتتی کړی وی .

دوی له پلرونو څخه دا ناوړه تقلید په میراث اخستی ؤ .

او دوی په غلطه سره راکښلی وه چه همداد بدبختی لاره به دوی دنیکمرغی سر منزل ته ورسوی څکه چه دوی د تعصب او حساسیت له لاری د خپلو پلرونو څخه روند او بی منطقه تقلید کړی دی . له همدی کبله دی چه پاک خدای د دوی د فــردی مسئولیت په باب فرمایی .

(کل نفس بماکسبت رهینة) هر نفس په خپل کسب او عمل ملزم او مسئول دی .

همدا راز په بل ځای کی فرمایی (و کل انسان الزمنا طاکره فی عنقه و نخرج له یوم القیامة کتاباً یلقاه منشوراً) هرانسان عملنامه به د هغه په غاړه کی وی او موږ به د قیامت په ورځ د ده غوړیدلی کتاب ورته را وباسو . په بل ځای لی د تسمیرد کونکو ټولی ته خطاب کوی او دوی هر یو فردی مسئولیت ته متوجه کوی لکه چه فرمایی (من اهتدی فانما یهتدی لنفسه من ضل فانما یضل علیها ولاتزر وازرة وزر آخری وکنا هذا بین حتی بعث رسولا) څوک چه په هدایت وی د هغه د هدایت گټه خپل ځان ته ده او څوک چه په گمراهی دی سزایی دخپل ځان ده هیڅوک یو دبل بارنشی وړی او موږ عذاب کونکی نه یو ترڅو چه پیغمبر مو نه وی لیږلی .

نوحساسیت داسی عمل ؤ چه شیطان دوی ته گمراهی او ضلالت ښه ورښودلی و و او د دوی عقلونه له هدایت څخه رانده شوی و و . د دوی سترگی د ایمان له نور څخه ترلی وی .

په ربښتیا سره چه پاک خدای فرما- یلی دی (افمن شرح الله صدره للا- اسلام فهو علی نور من ربه فویل للقاسیة قلوبهم من ذکر الله اولئک فی ضلال مبین) .

و الزمر سورت ۲۲ آیت . ترجمه آیا هغه څوک چه خدای تعالی ددوی سینه د اسلام د پاره پراخه کړی د د خدای تعالی په نور بانديږ دی

پس افسوس دی د هغه کسانو د پاره چه د خدای له یاده یی زړونه بی پروا او سخت شوی وی همدوی په ښکاره گمراهی کې دی .

نسیفس هنصریت :- دا د تورنو بالاگانو اساس او د ټولو فتنو منبع او سرچینه ده . کله چه یو انسان هیوادنی یا قومی تعصب ولری نو د ده څخه به تل د فساد او شرکارونه صادریږی .هریو هم به هم د قومونو په اساس یو د بل ملگرتیا کوله او حق او باطل ته یی هیڅ نه کتل . یو قوم ته به چه بل قوم لښوالی ورغی یا به یی کوم لړون او تعهد ورسره درلود نوخامخا به یی د هغه طرفداری او پلوی کوله که هغه به په حق ؤ یا په باطل . همدا دلیل ؤ چه دوی د خپلو پلرونو او نیکوکور کورانه تقلید کاوه . له همدی کبله خدای تعالی د دوی په باب فرمایی (ما هذا الا رجل یرید أن یصدکم عما کان یعبد آباؤکم) د السبا سورت ۴۳ ـ آیت .

ترجمه نه دی دا مگر یو سـړی غواړی چه تاسو له هغه لاری څخه و گرځوی کوم چه ستاسو پلرونو عبادت کاوه په بل ځای د دوی د ناوړه عادتونو په باب خدای پاک په قرآن عظیم الشان کی فرمایی چه (و اذا فعلوا فاحشة قالوا وجدنا علیها اباءنا و الله آمرنا بها . . . .

د الاعراف سورت ۲۸ آیت .

ترجمه : کله چه دوی ناوړه کار

وکړی وایی چه زموږ پلرونو همدا - سی کول او خدای تعالی موږ ته همداسی امر کړی دی . خو په لنډ ډول بایی وویل شی چه امیه په ښکاره توګه وایی چه : په خدای قسم چه پرته له ثقیف څخه په بل رسول باندې بد ایمان را نه وړی چه دا ښکاره د عنصریت بیلګی او نمونه ده .

همدا راز ابوجهل به ویل : په خدای سوګند چه زه به پوهیږم چه دا په حقه سره نبی دی خوله دې کبله چه بیا به خلک پیغور راکړی ایمان به پری رانه وړم . دوی ددې دول منحرف عنصریت ښکار شوی و چه د ښو او بدو توپیر یی نشوی کولی . دوی به د خپل جاهلیت او او نا پوهی له مخې داسی وراندیز و نه کول چه د عقل سره به بالکل مخالف وو لکه چه خدای پاک فرمایی (وقالو الولا نزل هذا القرآن علی رجل من القریتین عظیم .) د الزخرف سورت ۳۱ - آیت .

دا د تعجب او حیرالتیا خبرده چه خدای پاک پیغمبر د خلکو دخواهشو لو په اساس ولیږی . خدای پاک د ښو او عیاشو انسانانو تر منځ یو دیو ار درولی دی او ولی یی یادی کړی دی بیایی خپل پیغمبر ته فرمایل چه ته به دخدای دیادوونکو خلکوسره معامله لری . واصبر انفسک مع الذین یدعون ربهم بالغداة والعشی یریدون وجهه ولاتعد عیناک عنهم ترید زینة الحیاة الدنیا ولا تطع من اغفلت قلبه عن ذکرنا و اتبع هواه وکان امره فرطاً د کهف سورة ۲۸ آیت .

ترجمه : صبر ورکړه خپل نفس ته د هغو کسانو سره چه سهار او بیګاه خپل خدای یاد وی او د ده رضا غواړی او له دوی سترګی مه اړوه په داسی حال کی چه د دنیا ښکلا به غواړی او د هغه چا اطاعت او فرمانبر داری مه کوه چه موږ یی زړه غافل ګرځولی او د هوا او هوس پیروی یی کړی او کار د دوی به افراط سره بنا شوی شوی دی .

عقلانیت : دوی پرته له کوم تدبر څخه په سطحی تعقل باندې تکیه کړی وه او په همدی بیځایه منطق سره دوی ځانونه د تدبر او نظر خاوندان ګڼل . دوی دا هم ګڼلی وه چه دا هم د تعقل او پوهی څخه دی چه موږ د پیغمبر خبری ته غوږونه نیسو او له هغو څخه اعراض وکړو . د دوی په باب قرآن پاک فرمایی : (و قالوا قلوبنا فی أکنة مماتدعونا الیه و فی اذاننا وقرٌ و من بیننا و بینک حجاب فاعمل اننا عاملون) .

ترجمه : او دوی ویل زموږ زړونه په پردوکی دی له هغه څخه چه ته موږ ته دعوت راکوی او د موږ په غوږونو پردی دی او زموږ اوستا تر منځ حجاب دی نو ته عمل وکړه موږ هم عمل کوونکی یو . نو دوی هغه عقل ته را دعوت شول چه سم تدبر ورسره ملګری وی او د هغو په اساس حق له باطل څخه جلا کړی . خدای پاک فرمایی (افلا ینظرون الی الا بل کیف خلقت الاسماء کیف رفعت و الی الجبال کیف نصبت والارض کیف سطحت)

د دی خلکو شخصیت ډیر ضعیف او همدا کمزوری وه چه دوی یی د تکلف خواته ځکولی وو او له خپل فطری او طبیعی مسیر څخه یی کاږه کړی وو . دوی په دی اساس سره د هوا او هوس او نفسی خواهشاتو تابع ګرځیدلی وو . قرآن کریم په مختلفو ځایونوکی دی پورتنی خبری ته اشاره کوی او وایی (الذین یمشون علی الارض هوناً و اذا خاطبهم الجاهلون قالو سلاماً والذین یبیتون لربهم سجداً و قیاماً و الذین یقولون ربنا اصرف عنا عذاب جهنم ان عذابها کان غراماً) مسلمانان هغه دی چه زمکه په خاکساری سره ګرځی کله چه جاهلان ورسره مخامخ کیږی دوی په سلامتیا تری تیریږی او هغه چه شپه تیروی خپل خدای ته په سجده او قیام سره او هغه چه وایی له موږ څخه د دوزخ عذاب بیج کړه ځکه چه دا سخت عذاب دی . په بل ځای کی فرمایی (والذین انفقوا لم یسرفوا

والم یقترو او کان بین ذلک قواماً) اوهغه چه نفقه ورکوی اسراف نکوی اوسختی هم نکوی بلکه معتدل وی.

په بل ځای کی داسی راغلی دی، والذین لایدعون مع الله الهاً آخر ولا یقتلون النفس التی حرم الله الا باالحق ولایزنون ومن بفعل ذلک یلق أثاماً) او هغه چه له خدای سره بل خدای نه غواړی او نفس حرام شوی نه وژنی مگر په حق سره او زنا نکوی او څوک چه دا کوی نو په گناه کی لویږی .

بل ځای د انسانی او سم شخصیت په باب قرآن کریم داسی دریځ لری چه (او هغه کسان چه د دروغ شهادت نه وایی او کله چه په ناوړه کار تیریږی نو په ښه توگه تری تیریږی .

بل ځای فرمایی (والذین اذا ذکرو بآیات ربهم لم یخروا علیها صماً و عمیانا) او هغه کسان چه د خدای په آیتونو سره پند ورکړل شی نو ځان پری باندې کوڼ اوړونه نه اچوی بلکه په سمه توگه یی اوری .

په بل ځای کی داسی راغلی دی (والذین یقولون ربنآ هب لنا من ازواجنا ذریاتنا قرة اعین و اجعلنا للمتقین اماماً) او هغه چه وایی ای زمرږ خدایه موږ ته د ښځو او اولادو څخه دسترگو خوشالی راکړه او موږ د متقیانو دپاره امام وگرځوه . چه دا پورتنی آیتونه ټول د الفرقان په سورت کی راغلی دی نوښایی څرگنده کړو چه دجاهلیت نفسونه اودماغونه ټول دکفر په اسبابو باندې ډک او تهیه شوی وو . دوی د اسلامی هدایتونو طاقت او وس نه درلوده کوم چه انسان خپل عالی انسانی مراج او پوړی ته رسوی ، هغه چه د خپل لوی خدای په ځنگ اوفضل کی ژوند تیروی . دی خلکو خپل لاسونه په خولو و منډل اوگوتی یی په غوږونو کی د ننه کړی او په خپله سر کشی یی تداو م وکړ اودیر غرور او کبیر یی وکړ . د دوی په باب پاک خدای فرمایی (فانهم لایکزبو- نک ولکن الظلمین بآیات الله یجهدون) دوی ته دروغجن نه گنی بلکه د خدای د آیاتو څخه ظالمان منکر دی دوی کافر شول دعوت یی رد کړ خو په نتیجه کښی اسلام غالب شو

په قرآن کریم ...

همت یی سست شو اوسخت په ویره کی شو ، نوپه لاره کی یی چاته پیسی ورکړی چه ته ولاړشه او مسلمانان له موږ څخه وویروه ترڅوجنگ ته زړه ښه لکړی ، دې سړی همدا سی وکړل ، خومسلمانان ونه ویریدل او ویی ویل چه د موږ و کیل پاک خدای (ج) دی اوه بدر ښتی ته را ووتل ، هلته یی دډریو ورځو دپاره چه بازار جوړشوی ؤ تجارت وکړاو له پیسوسره مدینی ته را غلل ، دی ته بدرالصغری وائی ، نوهغه کسانو چه دخدای (ج) درسول اطاعت وکړ دا آیت هغوی ته زیری دی ځکه چه دوی زخمونه هم خوړلی وو ، نقصانه هم وررسیدلی ؤ بیا هم جهادته آماده شول ترڅو یی مشرکان له خپل عزم څخه واړول او وگرځیدل .

د کالی خلکو هی لښکر کشی ته جیش السویق وویل چه دا لښکر پوازې د تلخوان خوړلو دپاره تللی ؤ . هغه یی وخوړ او را وگرځید .

سلاح ثقیله کهٔ توسط مجاهدین این منطقه به غنیمت گرفته شده

گرد آورنده الحاج جگرن عبدالودود عزیزی

اندیشه مردان بزرگ

۱ - کتاب رکن اعظم سعادت آدمیست . . . .

«فراریک کبیر»

۲ - ما نه تنها کتاب خوب را دوست بداریم بلکه باید سعی کنیم که وجود ما خود به منزله کتاب خوبی باشد که دیگران از ما سر مشق بگرند . . .

«انلسون»

۳- باید زیاد مطالعه کنید تا بفهمیم که هیچ نمیدانید . . .

«موتسکیو»

۴ - آنچه مردم را دانشمند یکه مطالبی که بخوانند نیست بلکه چیز های ایست، که یاد میگرید . . .

«بیکن»

۵ - لذت مطالعه یگانه لذتیست که خالص و بی غل و غش ، است موقعی که سایر لذات از بین میرود این لذت هم چنان پابرجاست .

«انتونی ترولوپ»

۶ - کسانیکه زیاد مطالعه بکنند مانند استعمال کنندگان حشیش همیشه دستخوش خواب و خیال اند . .

«اناکتول فرانس»

«سعادت»

۱- افسوس یگانه سوالیکه هیچکس نمیتواند پاسخی بان بدهد این است سعادت چیست ؟

«برادلی»

۲ - غنچه خوشبختی در جای تاریک و بی صد و گودی پنهان است که بسیار نزدیک بماست ولی ما کمتر از آنجا میگذریم و آن دل خود ماست . . . . . .

«موریس مبتر لیک»

۳ - دنبال سعادت برو سعادت از تو خواهد گریخت با دل و جان بکار خودت بپرداز وقتت را برای مقصود بکار ببر از جاده خودبینی و شهوت یعنی نفس بیرون بیا' و دنبال چیزی برو که از نفس بالا تر است آنگاه هنگامی بگذشته است فکر بکنی خواهی دید که تو خوشبخت بوده ای . . . . . .

«پروفیسور جور»

٤ - راز سعادت درین است که کاری بتو واگذار شده دوست بداری . . . . . . «الدوس هکسلی»

٥ - ای مردم چرا سعادت را در خارج میجوئید سعادت درون خود شما است .

«یو تیو من»

٦ - سعادت حکم ساعت را دارد که هر اندازه ساده تر باشد بهتر کار میکند . . . . .

وطنه

هیر به می نشي ای زما وطنه — زما د ټولو آرمانو مسکنه
د غلیمانو زړه دې بچ غواړمه — یې ته زموږ د سوي زړه مرهمه

سید عیسی نژاد

دیپلوماسی

قاضی میرزاخان «دلیلی»

د پلوماسی متراد ف سیا ست خارجی استعمال میگرد د.

تنظیم و تدوین سیاست خارجی از جمله مسوئیتهای یک دولت است و امروز دیپلوماتها در زمره اعضای یکشاخه تخصص کارگزاران سیا ست خارجی یک کشوریعنی وزارت خارجه با یک رشته فعالیتهای عرفی وقانونی درچوکات قوانین ومقررات بین المللی قرار میگرند.

عموماً مذاکرا ت دیپلوما تیک مانند همه برخوردهای سیاسی دولتی در راس همواره محرمانه وسری تلقی میگردد و مردم عاد ی کمتر از کم وکیف آنچه که در بطن مــاشین سیاست خارجی یک کشور میگذ رد آگاهی پیدا میکنند.

و ازطرفی چون روا بط دیپلوماتیک بین کشورهامعمولاً ازحساسیت خا ص برخورد ار میبا شد به همین مناسبت است که اکثراً درسفارتخانه های خا رجی یک دستگاه ا طلاعاتی متناسب باظرفیت مقررات آن وجود دارد که اخبار و اطلاعات ازهر نوع را اعم از سیاسی ،اقتصادی ،اجتماعی نظامی وغیره جمع آوری کرده و پس از تحلیل در جهت منافع خو د ازا ن بهره بردا ری میشو د بد یهی ا ست سیاست که نتایج نامطلوب را به بار می‌آورد سیاست غلط است.

سیاست وخط مشی لازم ا ست در مقابل نتا یجی که از آن بد ست می‌آید مورد قضاوت قرارگیرد.

دیپلو ماسی بین المللی که در زمان گذشته همواره با لزاکت وتبسم حتی د ر مو قع بروز سخت تر ین حوادث توام بود اما امرو ز بین دو بلاک شر ق و غرب با تر شوربی مداوم قرین گردیده است واین از آثار تلخ غم انگیز تحولات دیپلوماسی در نیمه قرن بیستم میباشد.

نزاکت و زبان د یپلوما تیک

یکی از آثار مشهور دیپلوماسی جدید بین کشورها است مثلاً وقتی که سفیر انگلیس درملاقاتی باوزیر امورخارجه کشور دیگر اظهار میدارد که دولت متبوعش باانگرانی شدید به مسئله ای توجه دارد .

در حقیقت منظورش این ا ست دولت انگلیس در نظر دارد مو ضوع بسیار قاطعی د ر برخور د با موضوع نظر اتخاذ نماید.

نزاکت نفطی آمیخته با تهدید فوق تقریباً تمام د یپلوما و مقاما ت سیاست خارجی کشورها در ک میکند. لکن ادراک افرا د عادی ازآنها چیز دیگری است.

هدف ا ساسی د یپلوماسی ازبر قراری هر گونه روابط د یپلوماتیک متوجه حفظ وحراست از منافع کشور خود خصوصاً امنیت و استقلا ل آن میبا شد.

نقش د یپلوماسی در ا تحاد و اتفاق که سیاست خارجی یک کشور اساساً متوجه تقویت روابط با کشورهای دولت وخنثی کردن نیروهای بالقوه متخاصم به منافع خود است یک کشور میتواند با انجام مذا کر ا ت سیا سی

دوستان ومتحرانی پیدا کندکه وجود منافع مشترک پیدامیکند ونیز وجود یک دشمن مشترک میتواند زمینه خوبی برای اتحاد دوکشور برای مقابله باآن باشد.

مثلاً اتفاق مثلث ، بین انگلیس و فرانسه و روسیه در مقابل نشریه امپراطوری آلمان.آلمان منافع بریتانیا را در دریا وموضع فرانسه را در قاره اروپا تهدید مینمود و در صدد بود تسلط خود رابه کشورهای بالکان که مورد ادعای روسیه بود گسترش دهد خنثی کردن نیروهای مخالف ودرمقابل بامنافع خود یکی از ابعاد سیاست خارجی فعال است مثال باارزی جدا کردن ایتالیا از هم پیمانش آلمان در خلال سالهای قبل از جنگ جهانی اول میباشد. در آن زمان سه کشور اطریش ،المان و ایتالیا برای بسط نفوذ ومنافع خود اقدام به یک اتحاد سه جانبه نموده بودند ولی انگلیس و فرانسه در جدائی ایشان کوشیدند فرصت طلائی برای انجام این مقصود هنگامی فراهم گردید که ایتالیا در صدد بر آمد لیبی را از زیر تسلط امپراطوری اسلامی عثمانی جدا کرده وتحت قیادت خود در آورد .

دولت آلمان که متحد ایتالیا بود درعین حال بمهراتی در مقابل سلطان عثمانی داشت نمیتوانست نسبت به حمله ایتالیا بی تفاوت بماندنتیجه این شرکه ایتالیا از متحدان سابق خود جدا وبه اتفاق دول غرب ملحق گردید.

اگر تمام تاکتیک ها مواجه ناکامی گردد وطرفین متوسل به نیروی نظامی گردند وظیفه دیپلوماسی فعال میباشد که پشتیبانی افکار عمومی دنیا راکسب نموده وثابت سازدکه حق با کشور خودش وصرف برای دفاع از حقوق ومنافع مشروع خود ناگزیر از قوه قهریه کار گرفته است درجه موفقیت اینگونه ادعاها در افکار عمومی جهانی بستگی بمیزان توفیق ویا شکست دیپلوماسی یک کشور دارد .مثلاً درخلال جنگ اول جهانی به علت برتری دیپلوماسی فرانسه و انگلیس جهان قناعت تقریبی داشت که جنگ برای نجات تمدن بشری و حفظ جوامع درمقابل رجعت به زمان بربریت تلقی نماید جنگ گرچه پدیده خشن میباشد لکن بدون وجود دیپلوماسی فعال نمیتوان جنگید عدم دقت در طرح قبل از شروع جنگ وبدون برنامه درخلال جنگ بدون هیچگونه تردیدی بشت قدرتمندترین کشورها رابخاک خواهد رسانید وجز شکست وخرابی و خسران وبی عتباری ثمري به بار نمی آورد شکست آبر قدرت امریکا در ویتنام وروس ها درافغانستان شاید بزرگترین درس تاریخ است که مبین یک دیپلوماسی و سیاست بی هدف و غلط میباشد.

امروز مقاصد اقتصادی وتجاری نیز از اهمیت زیادی در قلمرو دیپلوماسی برخوردار میباشد مثلاً تجارت غله بین امریکا و شوروی یک جنبه بسیار ظریف و پیچیده وسیاسی دارد افکار عمومی در سیاست خارجی یک کشور رول مهم دارد .در امریکا بر خلاف روسیه تکیه به افکار عمومی به وسیله رهبران کاخ سفید برای کسب مقام ریاست جمهوری در دسترهای برای سیاست خارجی امریکا که فاقد عمق وبینش دراز مدت میباشد به وجود که همواره مورد انتقاد ونکوهش هم پیمانان اروپائی امریکا بوده است برعکس افکار عمومی در روسیه و اقمار آن کدام مورد ندارد روش مذاکرات سیاسی : در مذاکرات دیپلوماتیک اساس بربدء و بستان استوار است هیچ کشوری حاضر نیست ازذره منافع ملی خود بدون گرفتن امتیازی مقابل چشم بپوشد اگر یک دیپلومات به فریب و زرنگی غیر منصفانه شهرت پیدا کند قادر به حفظ منافع کشورش نگردیده جای آن به چهره تازه دادهشود.

در طول تاریخ دولت های بزرگ

عقد قرار داد بایک کشور عقب‌مانده به حیله حقوقی زیان آور. غالباً خیر

خواهانه شکلاً نموده اند نظیر چنین قرار داد ۱۹۲۱ بین دولت ایر ان و روسیه میباشد .

دیپلومات باید آنجا مذاکرات‌و وایجاد تعهد همواره به طو روشن و دوراز ابهام موا ضع را اعلام کند در غیر این‌صوُرت‌راه تفسیر وتعبیربرای فراراز تعهدات را برای حریف خود هموار میکند.

تمایلات فردی وگروهی چنان عواقب وخیمی برای سر نوشت یک کشورا یجا د میکند که حتی تار یخ آن سرزمین رادگرگون مینماید مثلاً رقابت وخصومت بین دوخان هند ی باعث شد که پرتغال‌ها پایگاه‌تجارتی در سرزمین هندبدست آوردند وتاریخ هندوستان راتفیر دادندو‌نیز در خلال جنگ‌اول جهانی رهبران آلمانی‌برای تشدید آشوب وبهره برداری اوضاع سیاسی داخلی روسیه‌تزاری‌اجازدادند که قطعار مهر وموم شده ای «لنین» را از قلمرو آ لمان به سو ی روسیه حمل کند که‌با این عمل آ نها یکی ازبد ترین ا نقلا نها ی جها ن یعنی انقلاب اکتوبر؟ باعث شد که مسیر تاریخ قرن بیستم رادر دنیا دگرگون کرد وفاجعه بزرگ به همه‌بشریت‌شد وهمچنان عقد قرار دا د بین روسیه شوروی ومصر راجع به تعمیرسروی وبند رسوان از جانب شوروی برای مصروتمایلات‌جمال‌عبدالناصر موجب شد که مصررا به طرف سو سیا لیزم سوق دهد که به تعقیب‌آن د ریمن جنوبی وعراق وغیره مردمهای شوم روسیه که درغدر سابقه طولانی داره عملی گردید رول ملما نان و عزب را به‌تفرقه انداختند .زما نی میر سد که نسل‌های آینده به اعمال ما قضا وت کنند طوریکه ما اعمال‌و روش‌دیگران را مورد قضاوت قرار میدهیم وغافل نباشیم که دشمنان اسلام وافغانستان همیشه در فریب میباشد گاهی از راه جنگ وگاهی از طریق مذا کرات و تعهدات میخواهند ضر ر برساند و نیز خود ما تحت تاثیرات خو اهشا ت و اغراض نفسی قرار نگریم‌بلکه حقائق اسلامی رادرنظر داشته باشیم و به باز ماندگان خویش تاریخ طلا ئی را بمیراث بگذاریم وخداناخواسته موقع ندهیم که آله دست دشمنان ا سلا م ووطن قرار گریم‌از خواوند(ج) هیچ عمل ماپوشیده نمیباشد وملت‌مسلمان ومجاهد هرروز تاریخ مایان راتحریر میدارد خدا کند افتخارات‌و مو فقیت ابدی و اسلامی‌نصیب مایان‌گردد.

آمین یارب‌لعالمین :-

(ادامه دارد)

فهرست منابع

۱-دیپلوما سی نو ین د ر عصر دگر گونی در رو ا بط بین المللی که شامل جنگ وصلح دراسلا م ـ حقوق بین‌المللی عمومی حقوق دیپلوماتیک وکنسولی ، تکا مل فن د یپلو ماسی میباشد .

تالیف: سیدعلی أصغرکاظمی

۲-العلاقات الدولیه.

تالیف‌الاستاد الدکتور:عبدلمنعم «البدراو ی»

استاد آکادیمی علوم‌سیاسی در مصر.

۳-تجلیل خودنویسند.

دلوگر د‌محمدآغی ولسوالی سرتیری مجاهدین عملیاتو ته دتلو په حال کې.

تعلیم خط

عبدالله گل ریان

د یوه دوست له خوا کتاب را
ته را واستول شو خود مصروفیت له
کبله می را ورونکی ته وویل چی
کتاب هلته کښېږده ، د سترګو تر
کونج می ولیدل چی د کتاب په مخ
د قلم انځور پروت ؤ په خیال کی
می را وګرځیدل چی دا خو هغــه
کتاب دی کوم چی می په یوه مطبعه
کی ولید او درسامی د لار ښوونی
په هکله ؤ خو سمدستی می سترګی د
هغه په عنوان ولګیدلی لیکلی وحسن
خط دا ځل می هم پهحافظه کی هغه
پانه رابرسیره شوه په کومه کی چی
دا اوریدلی خبره ثبت وه « ښه ده . .
مجاهد د حسن خط په هکله یوکتاب
چاپوی . »

خو د را رسیدلی کتاب حقیقت
بل څه و چی کله می کتاب راپورته
کړ د هغه مخ د کمالزاده صاحب د
نوم په خال ښکلی شوی و .

کمالزاده صاحب خوترحطاط د
دلیکوال په صفت ښه پیژنم دهغه چاپ
شوی اثار د مجاهد لوړه ، یادی از
راد مردان او د شهید ارمان می په
خورا غور سره کتلی دی ور ســره
می دهغه جناب لیکلی یاژبارلی قلمی
اثار بختور سفر ، د پیمانی اوښکی او
د توبی ځلی تر نظر تیر شوی دی .

د کمالزاده صاحب قلم د یوه
ملګری حیثیت لری چی لوستونکی
تر لاس نیسی او د مضمون په کوټ
کوټ یی ګرځوی کوم مضمون چی د
کمالزاده صاحب په قلم لیکل شوی
وی دومره روان اوله ادبی خونداو
رنګ څخه ډاک وی که هر څومره
مغلق مطلب پکی ځای کړی لوستو
نکی نه پواځی دا چی پرته له ستو
نزی وربانډی پوه شی ډیر خوند هم
تری اخلی .

ادبی ، علمی ، سیاسی اوټولنیز اثار
معمولاً د دوو مقصدونو لپاره لوستل
کیږی یادا چی د معلومات دزیاتوالی
لپارهوی اویاداچیدمعلوماتدزیاتوالی
لپارهوی او یادا چید قلم له ژبی هغه
څه واوری چی د روحی خوشحالیت
سبب شی د کمالزاده صاحب هره
لیکنه همدا دواړه مزیتو نه لری او . .

خو خبره له حاضر کتاب حسن
خط سره ده چی بوفني اثر او دکمال

زاده صاحب لپاره د دو هم فن حیثیت
لری ځکه دهغه لومړی زړه خو شی
فن لیکوالی دې نه د خطاطی هنر
د حسن خط په کتاب کی نوموړی
یو بل داسی له انصاف څخه ډک کار
کړیدی چی ما د بل چا په اثاروکی
نه دی لید لی او که تاسو گرانو
لوستونکی لیدلی هم وی خو خورا
کم به ور سره مخا مخ شوی یاست
هغه دا چی په حسن خط کی یی د
پښتو او دری ژبو تر منځ د تعادل
حسن هم ساتلی دی .

پښتو او دری ژبی د افغانانو
لپاره دواړی رسمی او ملی ژبی دی
چی یوی ته په بلی باندی ترجیح ور
کول نه د کمال خبره ده اونه دانصاف

اصلی خبره داده چی هر افغان
وکړی باید لومړنی زده کړی په خپله
مورنی ژبه وکړی او نوره پلټنه له
همدا بلی نژدی ژبی څخه پیل کړی
خو د دواړو ژبو زده کړه یوه ملی
وظیفه او یو تولنیز ضرورت دی .

دا چی زه خپل پلار ابا او مور ادی
او یا د پښتو په یوه بل لفظ یا دوم
خو چی کله لری لاړ شم له هغه
ځایه ور ته
(مابی دیر فادر) یا
(مابی دیر مادر)
ولیکم نو دا به زما اخلاقی کمزورتیا
وی او که د کمال خبره ښکاره ده

چی دا به زما د تولنیز و اخلاقو
کمزوری اړخ وی خوزموږ په تولنه
کی دا کار ډیر شوی او کیږی چی
د حضور او غیاب ژبه یوه نه وی
د دی انگیزه چی هر څه ده خومښته
نده .

زما په خیال کمالزده صاحب
لومړنی لیکر ل دی چی د ژبی په
لحاظ بی زموږ د تولنی د هر وگړی
لپاره په یوه رساله کی د کتابت
ابتدایی پانگه برابره کړه .

زه په داسی حال کی چی کمال
زاده صاحب ته د لوی خدای له
دربار څخه اجر غوارم هیله می داده
څو دقلم خاوندان هرچا ته دهغوی
په مورنی ژبه د ضروری زده کړی
امانتیاوی برابری کړی .

والسلام

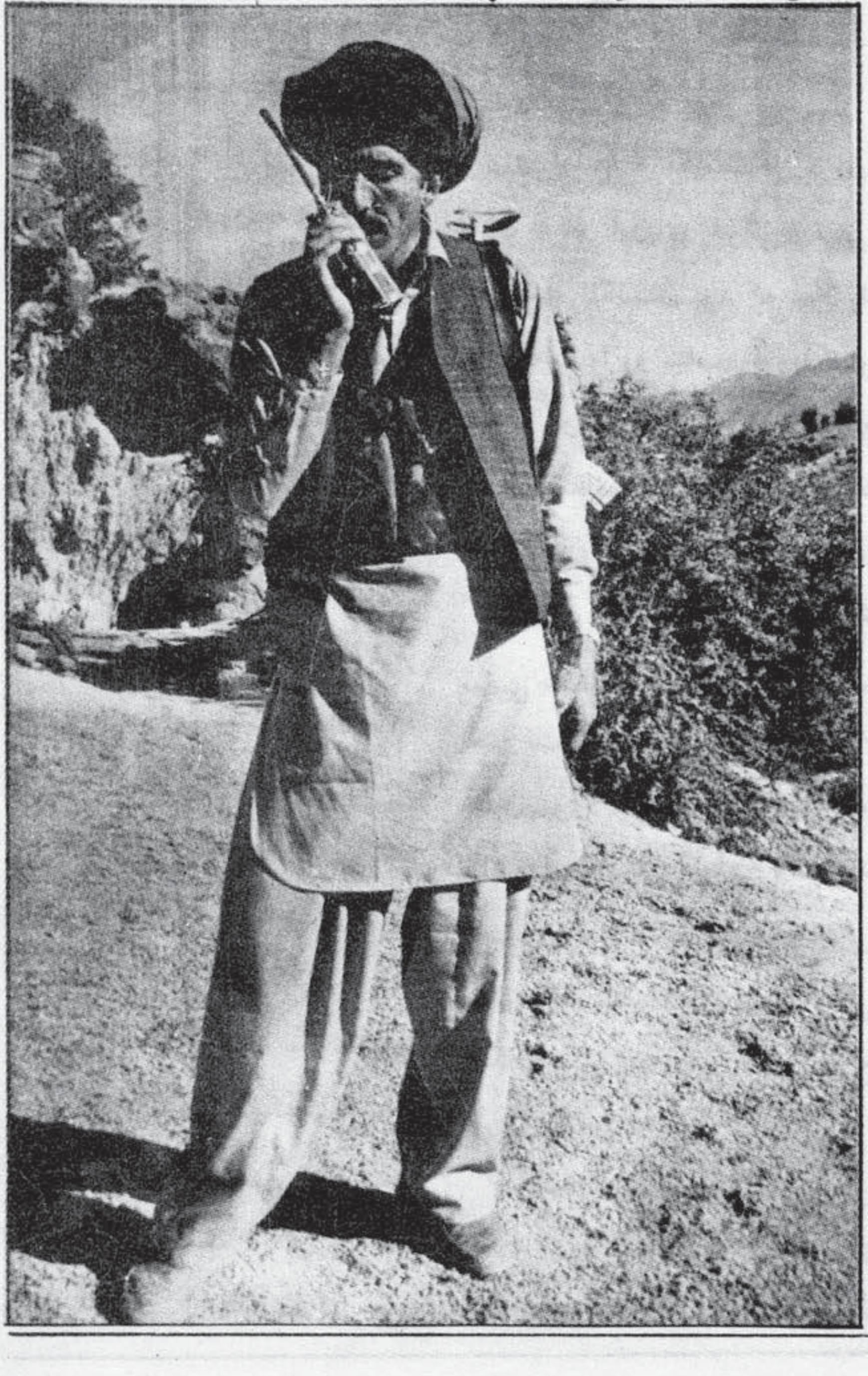

قاضی میرزاخان «دلیلی»

سیاست هتلر و تجزیه آلمان

سر زمین آلمان درمرکز اروپا واقع شده است واز لحاظ منابع وذخایر صنعتی زغال سنگ وسنگ آهن وغیره ازثروتمند ترین دول اروپائی میباشد همین امر بود که روسیه شوروی از صنعتی شدن آلمان به شدت نا راضی بود .

آرولف هیلتر درصدد باز گردانیدن سرمایه های غارت شده بود تاانتقام زیانهای جنگ اول جهانی رابگیرند وبه شکل سریعتر وبرق آسا خود را از زیربار آنهمه سلطه وفشار که قرار بود مانع حرکت بعدی آلمان شود نجات داد وقوی شد .

ابتداً قسمت های ازسر زمین های راکه بعد ازجنگ اول جهانی از ان کشور منتزع شده بود گر فت بعداً اتریش نا حیه سودت ، چکوسلواکیا راتصرف کرد ودرحالیکه شعار « ما فضای حیا تی میخواهیم » سر میداد به لهستان اروپای شر قی وفرانسه هلند وبلژیک اروپای غر بی حمله نمود .

برای اولین بار فکرمضمحل کردن آلمان به سر اروپای شر قی وغربی افتاد تنها انگلستان بود که خود را از دخالت را رو سیاست اروپا کنار کشیده بود وهم از قدرت کمونیزم میترسید مدافع تجدید قدرت آلمان‌بود انگلستان این طور استدلال میکرد: که ضعیف نگهداشتن آلمان از حیث سیاسی ، نظامی واقتصادی با اعمال خشو نت آمیز سبب خواهد شد که آلمان‌بسوی کمونیزم گرایش پیداکنند واستعداد صنعتی آلما ن واستعداد انسانی روسیه ازکمونیزم چنان غولی بسازد که مهار کردن ان به سختی امکان پذ یر بود وامریکا نیز مدافع طرح انگلیس شد .

قدرت های حاکم بین‌المللی درباره اینکه به آلمان پرو با ل بد هند یا ندهند بحث وجدل میکردند . درسال ۱۹۲۹ م ناگهان یک بحران عظیم اقتصادی که از امریکا شروع و به آلمان هم رسید . درین وقت حساس هیلترهمان شخصیتی بود که آلمانیها منتظرش بودند ودرسال ۱۹۳۳م بدر خواست رهبران بعضی احزاب فیلد مارشال هیندنبورگ نا گز یر شد که هیلترابه پست صدارت عظمی دعوت نمود به این تر تیب هیلتر بمقصود رسید ومرد دوم آلمان لقب یافت .

سالهای میان ۱۹۳۳ تا ۱۹۳۹ هیلتر برای هرچه بیشترجلب وجذب اعتماد نیرو های ملی بـه اقداماتی پرداخت که همه غرور وافتخار آمیز بود .

واز کنفرانس خلع سلاح عمو می که آلمان را ملزم میکرد واز جامعه اتفاق ملل خارج شد .

به تقویت ارتش آلمان اقدام نمود اعتبار وحیثیت نظامیان آلمان با لا رفت درفکر اجرای بر نامه تسلط بر

جهان افتاد بتاریخ اول سپتامبر ۱۹۳۹ م فرمان حمله به لهستان صادر کرد به این ترتیب جنگ دوم بین المللی شروع شد که چهارسال اول همه جا کامیابی با آلمان ومتحدین ان کشور بود .

چرچیل نخست وزیرانگلستان خاص انگلوساکسونی خودرا درهریک از ملاقات ها رسمی بارهبران کشورهای متفق ومخصوصاً فرانکلین روزولت رئیس جمهور ایالات متحد امریکا به آنان تبلیغ وتلقین میکرد .

قابل دقت اینکه همه برنامه‌ای را که چرچیل برای جلوگیری ازتوسعه کمونیزم با بهره گیری از نازیزم در مقابل شوروی واندیشه های‌تجاوزات ان به اروپای مرکزی داشت استالین نیز علیه امپریالیزم درنظر داشت .

استالین تاقبل ازاینکه هیلتر فرمان حمله به خاک ان کشور را در سال ۱۹۴۱ م صادر کند نسبت به‌آلمان یک سیاست بیطرفانه متمایل بدوستی راتعقیب میکرد .

وحتی «یواخیم فون ریبن تروپ» وزیر خارجه آلمان هیلتری در سفری که به دعوت کرملین به مسکو کرد با مارشال استالین جام دوستی جاودانه دو ملت رانوشیدند وقرارداد دوستی وعدم تجاوز دهساله امضاء کردند زیرا شوروی میخواست با دوستی با آلمان برنامه نفوذ کمونیزم را بطور آهسته آهسته دراروپای غربی اجراء کنید ودرضمن صنایع پیشرفته بامواد اولیه‌ازمنابع سرشار زیرزمینی اروپای مرکزی بدست آورد .

بعد ازین که پیروزیهای عجیب و غریب اردوی آلمان هیتلری غرور درمان ناپذیر هیلتر را بجای تسکین دادن ، تشدید کرد .

اشتباه بزرگ و جبران ناپذیر رهبر حزب نازی وآلمان هنگامی بود که به روسیه که قسمت عمده ان دشت های سرد سیر بود حمله کرد وسبب شد که استالین با وجود آنکه در کرملین عقد دوستی با وزیر خارجه آلمان نموده بود بطور ضمنی تابع نظریات صدر اعظم انگلستان شود . بعد ازین امریکا هم تحت تاثیرژنرال هاوکار خانداران و بعضی روز نامه نویسان ان کشور به بر نامه روسیه شوروی وبریتانیا کبیر پیوست و در مورد قطعه قطعه کردن دشمن یعنی آلمان هیتلری هم آواز شد .

از اواخر سال ۱۹۴۴ م بود که سرنوشت جنگ دوم‌جهانی بنفع‌متفقین وبه ضرر آلمان رقم زده شد زیراکه ازیک سو نیروی انسانی شوروی و ازطرف دیگر نیروی مالی امریکا واز جانب دیگر سیاست خاص انگلیس بتدریج موجب شکست آلمان گردید ومقدمات تجزیۀ آلمان براساس همان برنامه ای که فرانسه قبل از جنگ ارزو داشت وانگلیس در طول جنگ درباره آن تبلیغ میکرد فراهم شد و ماجراء آغاز گردید .

در سال ۱۹۴۵ م فیلد مارشال ـ ویلهم کایتل رئیس‌اردوی آلمان‌نازی به نمایندگی دریا سالا «کارل دونیتز» که بعد ازخودکشی هیتلر رهبر آلمان شده بود به ملاقات فیلد مارشال مونتگمری فرمانده نیروهای انگلیسی رفت وشرایط تسلیم بلا قید وشرط متفقین راپذیرفت واین تسلیم درحالی صورت گرفت که صدها هزار سرباز آرتش سرخ اراضی وسیعی از مشرق آلمان رابه تصرف خود آورده بود و تصمیم داشتند که در منطقه اروپای مرکزی دست‌یابی بمنابع طبعی‌ارزوی قبلی‌اش بود آلمان واتریش رابگیرند.

اما این امر به هیچ وجه باسیاست های لندن ، واشنگتن وپاریس سازگار نبود بناً سه میلیون سرباز امریکائی یک میلیون سرباز انگلیسی وچندصد هزار سرباز وداوطلب فرانسوی‌برای سرکردن پیشروهای ارتش سرخ بسرعت نواحی غربی آلمان راکه هنوز بدست روسها نیفتاده بود پر کردن .

روسها بخاطر حضور امریکا و انگلیس به وضعی که بوی مقابله و مقاتله می آمد درآلمان عصبانی شده بودند وتصمیم به اجرای درگیری های نظامی بامتفقین سابق را داشتند وررروزولت وفات نموده بود عوض او ترومن رئیس جمهور امریکا پیشنهاد

کرد که سران سه کشور متفق دوباره به مذاکره بنشینند همان بود درشهر «پوتسرام» روسیه درکمال عصبانیت انگلیس درکمال‌ترس وامریکادرکمال خاطرجمعی تاقبل از شروع کنفرانس همه آلمان راچه خاک اصلی آن‌کشور وچه متصرفات جنگی آن سرزمین را اشغال کردند ودران سر زمین برای خود مرزها وقوانین مخصوص تعین کردند طوریکه قاره اروپا از بندر لوبک درساحل خلیج مکلنبورگ‌جنوب دریای بالتیک و شمال آلمان غربی امروز تا سرحدات مجارستان بوسیله یک خط فرضی دوقسمت شد درشرق این روسیه ومتصرفات آن یعنی پروس ساکن، چکسلواکی، لهستان، شمال اتریش مجارستان وتمام شبه جزیره بالکان غیر از یونان قرار داشت ودر مغرب آن انگلیس بطور رسمی فرانسه بطور رسمی وبقیه اروپا بطور تابع قرار داشتندومیدیوتهاسر بازامریکائی‌نماینده سیاستواشنگتن درطرف غرب بودند.

شوروی ازکامیابی چنان مست و توقعات داشت که علاوه براستونی ولتونی ولیتوانی ایالت‌آلمانی موسوم به «کونیگسبرگ» را نیز طور رسمی ضمیمه خاک خود کرد ودر ضمن به لهستان وعده داد که در مقابل آن قسمت ازاراضی لهستان که دراشغال روسها بود ایالاتی از المان اشغال شده سهمیهٔ خودرابه ان کشور واگذار کند ولهستان چارهٔ خبر تمکین نداشت.

به این ترتیب درپشت خط فرضی مناطق اشغالی ارتش سرخ حاضر و آماده وارتش متفقین غربی «امریکا وانگلس وفرانسه» دقیق و هوشیار آرایش جنگی گرفته ودر شرایط بسیار بحرانی ان روزهامردم‌دنیا ومخصوصاً آلمانیهاازترس میلرزیدند که ازجنگ منهدم کننده خلاص نشده در حالت جنگ مهلکتر قراردارد مخصوصاً که ایالات متحده امریکا به بمب اتمی مجهزشده بود اوضاع آلمان درجریان برگزاری کنفرانس سال ۱۹۴۵ پوتسدام که در ان استالین رهبری شوروی وترومن رهبر امریکا درضمن درباره سایر موارد اختلاف خود در همه جای جهان نیزباهم دست وپنجه نرم میکردند .

بعدها افشا شد که درطول کنفرانس رهبران سه کشور برسر یکدیگر فریاد ها کشیدندوتهدید ها کردند وآشتی‌ها کردند و چانه‌ها زدند وقولها دادند .

استالین متوجه شد که باهمه حاضر وآمادگی آرتش سرخ روسیه نیزمثل امریکا و انگلیس و فرانسه قادر به تحمل تلفات وخسارات جنگ دیگری نیست کمی نرمش نشان داد .

مارشال ژوکوف فرمانده نیروهای سرخ در مشرق رود «اودر» بدون کوچکترین اطلاعی که به سی کشور غربی ذینفع درامور المان بدهد یک حکومت مرکزی در برلین شرقی تأسیس کرد اعلام داشت که این حکومت مستقل‌آلمانی‌است وشوروی آن را برسمیت شناخت درین منطقه چهار حزب اجازه فعالیت یافتند . کمونست،سوسیال دموکرات، لیبرال وحزت دموکرات مسحی وهمه‌مشاغل مهم از ریاست جمهوری وصدارت عظمی و غیره کمونست ها بدست گرفت ودرضمن درتمام کشور تصفیهٔ کامل صورت گرفت .

بتاریخ ۱۸ اوت سال ۱۹۴۵ شورای متفقین دربرلین اجلاس کرد اعلام شد که شورا وسازمان دولتی وجنگی آلمان بطور کلی منحل شده وسر زمین آلمان بدو منطقه شرقی و غربی تقسیم شده است که منطقهٔ شرقی زیر نفوذ روسیه شوروی است وسه منطقه غربی را ایالات متحده امریکا وفرانسه وبریتانیا کبیر اداره میکنند .

بعد از اعلام استقلال آلمان شرقی مولوتف وزیر امور خارجه طوری ضمنی آنرا تصدیق و تائیدکرد در سال ۱۹۴۶ «بیرنس» وزیر خارجه ایالات متحده امریکا پیشنهاد کرد که برای مقابله با حکومت جمهوری دموکراتیک روسها درآلمان شرقی یک حکومت فدراتیو با حمایت چهارمتفق زمان جنگ درآلمان ایجاد شود و بعضی از نواحی آن از جمله

برلین غربی نیز جداگانه اداره شوند وبعضی ها تحت اداره کمسیون بین‌المللی باشد وناحیهٔ «مسار» به فرانسه واگذار شود. ناحیهٔ گونیکسبرگ به روسها وسرزمین‌های شرقی رود «اودر» به لهستان داده شود وایالات «مشلسویک» به دنمارک واگذارگردد تا مسئله آلمان حل شود.

رجال سیاسی شرقی ازجمله «ویلهم پیک» اولین رئیس جمهور و«اتوگروتوول» اولین صدراعظم آن کشور بافشار کرملین دراداره جداگانه کشور مستقل خود اصرار ورزیدند و روش ها علاوة به متفقین غربی اعلام‌کردند که بهتر است غربیها ازمنطقه شرقی دست بردارند.

در اکتوبر ١٩٤٦ انتخابات عمومی وهمزمان در ٢ آلمان برگذارشد که نتیجه آن چندان عجیب نبود زیراهم روسها وهم‌غربیها انتظارآن داشتند.

درمناطق اشغالی فرانسه وامریکا دموکرات‌مسیحی وسوسیال‌دموکراتها پیروز شدند. درمنطقه انگلیسهاحزب سوسیال دمکرات اکثریت قاطع بدست آورد. در حالیکه منطقه روسها کمونستها وسوسیالست ها ٢بر٣ دو سوم آراء را بدست اورده بودند.

بدنبال یک سلسله جنگهای سرد تبلیغاتی هردو آلمان در ١٩٤٩م بطوررسمی اعلان موجودیت سیاسی کردند به این ترتیب رقابت‌های سیاسی وترس وبیم های اجتماعی و اقتصادی به اضافه بروز دو جنگ بین‌المللی که آلمان درهر دوی آنها نقش آتش افروز را بازی میکرد و نیز پیدایش رژیم کمونستی درروسیه سبب شدند که آلمان تجزیهٔ شود و بعد ها نیز در برلین دیوار خجالت بگفته غربی ها وبه گفته شرقی ها اطمنان ایجاد شد.

دوآلمان از یکدیگر ودرکنار زندگی میکنند درحالیکه هر کدام توسط از بلوک شرقی وغربی رهبری میشوند واما اینکه دوباره چوقت متحدخواهند شد مردم هر دوآلمان همراه بامردم همه جهان بانتظار آینده نشسته اند.

این بود بطورخلاصه جریان تجزیهٔ آلمان الحال که ما مسلمانان عموماً وبطور اخص مردم مجاهد ومتقی افغانستان در یک مرحله تاریخی و حساس قرار داریم مانند اسلاف نیک خویش بیک وحدت کامل اسلامی فارغ از اغراض شخصی و منفی به جهاد مقدس اسلامی الی زمانیکه امر الهی است ادامه دهم وتحت تاثیر دسیسه‌های دشمنان اسلام وافغانستان عزیز قرار نگریم ووطن رابه انواع مصائب ومشکلات دچار نسازیم:

دشمنان اسلام اگرهر چند ادعای دوستی وهمکاری کنند بلزهم همیشه درضرر اسلام ومسلمین میباشد.

بنا بر وعده های دروغین ملحدین وروس های خونخوار قطعاً اعتماد صورت نگیرد زیراکه فلسفه کمونیزم سراسر دروغ، فریب وتوسعه طلبی جارحانه در روی کره زمین است و رسماً دربین دولت ها تفرقه انداخته وآنها را تجزیه ساخته وبالاخره به تدریج همه‌آنها رابلع نموده اند تاریخ ترکستان واروپای شرقی شاهد این مدعی است.

الحمدالله مردم مسلمان ومجاهد افغانستان روس واجنتان شان را در جنگ شکست داده اند ولی امروز ملحدین وروس میخواهند که ازطریق سیاست ومذاکره منافقانه، ملت مؤمن ومجاهد رافریب دهند وبه یک نام ودیگر نام نظامی کفری وکمونزم را به ملت مسلمان تحمیل کند.

ماهوشیار هستیم انشاالله به این سیاست های طفلانه روسها وملحدین فریب نمیخوریم ما به بزرگوار (ح) وحکومت ونظام اسلامی در افغانستان عزیز حکومت ونظام غیر اسلامی ابراً خواستگار نبوده و نمیباشیم جهاد ما جنگ مادی نبوده که به آن مصالحه صورت گیردجهاد ما جهاد معنوی میباشد وامر الهی را هیچ کس حق تغیر دادن ان را ندارد.

اسلام دین وحشت نبوده اسلام

بقیه در صفحه ۷۰

دملي اسلامي محاذ مجاهدينو د ننګرهار يوولسم نمبر فرقه فتحه او ۴۵۰ تنه عسکر يې ژوندي ونيول .

رپورټ د محمد نواز قلندري

دغه مطلب دملي اسلامي محاذ د رهبری دمقام کفیل ښاغلي سیدحامد ګیلاني دیکشنبې په ورځ دمارچ په ۱۲ چې د ۱۳۶۷ کال د کب دمیاشتي د ۲۲ نیټي سرسمون خوري دیو مطبوعاتي کنفراس په ترڅ کې چې دملي اسلامي محاذ پوري مربوط د شاګی په غنډ کې ترتیب شوی وو بیان کړ.

د رهبری دمقام کفیل پدی مطبوعاتي کنفرانس کی د جلال آباد په ښار د مجاهدینو لخوا دعمومي عملیاتو په برخه کې رڼا واچوله او په جلال اباد کې ئې دمجاهدینو پر عمومي وضع او دغه راز دکابل دملحد رژیم د قوا وو دنظامي وضعي په برخه کې هر اړخیز معلومات وړاندی کړل .

ښاغلي سید حامد ګیلانی وویل : پدی عملیاتو کی مجاهدینو د ملحد رژیم یوولسم نمبرفرقه چې په ثمرخېلو کې پرته وه فتحه او ۴۵۰ تنه عسکر او صاحب منصبان ژوندی ونیول . ۳۰۰ تنو په شاو خوا کی عسکر او صاحب منصب ووژل شول چې په هغوی کی محمد احسان دفرقې سیاسي آمر اود خاد مسوول دګروال رحمت شاه اود فرقې مرستیال هم شامل دی او ۸۰ تنه عسکر او صاحب منصب زخمیان شویدی اوهم ئې د دښمن د ۱۰۰ عرادو په شااوخوا کې ټینکوله او د ۲۰۰ په شاو خوا کی نظامي لاري ، شپږ سوه کلاشنکوف ، ۸۶۰ توپونه او ماشینګني او ۱۲ د ډی سی توپونه او هم لږ یوزیات شمیر مهمات تر لاسه کړیدی .

ښاغلي ګیلاني زیاته کړه : ددی عملیاتو په نتیجه کی دجلال آباد (۱۱) نمبر فرقه مجاهدینو ته تسلیم شوه او د ددی فرقې په تسلیمیدوسره مجاهدین پدی قادر دي چې ډیر ژر د جلال اباد ښار قبضه کړی داځکه چې ددی کار په کیدو سره د پاتی قواؤو مورال ډیر ضعیفه شوی او دخدای په فضل به دلی دلی عسکر او صاحب منصبان او نور ملکی کسان مجاهدینو ته تسلیم شی لکه چې همدانن خبر را کړل شو چې ۱۵۰ تنه نور عسکراوصاحب منصب د اووبجو په شاوخوا کی مجاهدینو ته تسلیم شول .

نوموړی زیاته کړه: چې پدی عملیاتو کی ۵۰ تنه مجاهدین په شهادت رسیدلی دي .

د رهبری دمقام د کفیل د وینا نه وروسته هغو پاکستاني او د بهر نیو هیوادونو ژورنالستانو چې دی مطبوعاتي کنفرانس ته رابلل شوی وه پدی هکله دده څخه پوښتنی پیل کړی چې هریو ته ئې په وار سره ځوابونه ورکړل .

دسید حامد ګیلانی له هر اړخیزو اوږدو خبرونه وروسته ژورنالستان د هغو هلکانو څخه چې عمر ئې د ۱۲۰ او ۱۵۰ کالو په شاوخوا کی وو او د ژورنالستانو دخاصې پاملرنی وړ ګرځیدلی وه پوښتنی وکړل . چې د هغوی لخوا ورته ځوابونه وویل شوه

پاتي په ٦٩ مخ کی

قهرمان قوماندان میرزا محمد قانع سره مرکه

نن موږ دجهاد دمقدس سنگر له یو داسې څوان قوماندان سره مرکه لرو چې دجهاد په دې اوږده موده کې یې ددین او وطن ناولو دښمنانو ته زښت ډېر مالي او ځاني تاوانونه رسولي دي ، د دغه ځوان او دپښې ارادې خاوند قوماندان دپکتیا ولایت دزرمت دولسوالۍ دصالح خیلو دقام اوسیدونکی او د روحاني صاحب د لوا دمجاهدینو قوماندان میرزا محمد قانع دی .

الل قوماندان دموږ دخبرپال دیوې پوښتنې په ځواب کې د خپلو قهرمانو مجاهدینو د سربښندنو او اتلولیو په باب داسې ووېل :

مخکې له دې چې زه د جهاد دمقدسو سنگرونو ته ځان ورسوم او عملاً له خپلو مجاهدو ورونو سره اوږه په اوږه په وسله وال سنگر کې ودرېږم دننگرهار ولایت په پوولسي فرقې کې مې د منصبدار په توگه وظیفه لرله خو د ثور له خونړۍ کودتا سره جوخت مې له یو شمیر مسلمانو منصبدارانو سره په ارتباط وکولای شول په هغه بریالي پوځون کې فعاله برخه ولرم د١٣٥٨ کال د حمل په ٢٩ نیټه دفرقې قوماندان بهرام الدین له څلور دیرشو نورو ملحدو منصبدارانو سره یکې د خپلو عملونو په جزا ورسېدل، چون زموږ د مسلمانو منصبدارانو شمیر کم و نو له دغه بریالي پاڅون نه وروسته چې دښمن ته زیات مالي او ځاني تاوانونه ورسول شول، نو موږ له خپل خواږه

هيواد نه راووتو او د جهاد په ليکو
کې له خپلو مجاهد و ورو نو سره
ودريدو او ماشخصاً د افغانستان دملي
اسلامي محاذ دغړيتوب وياړ ترلاسه
کړ او په مرکزي دفترونو کې مې د
کشف د آمريت د مرستيال په توګه
څلور کاله ددين او وطن خدمت ته
په برياليتوب او صداقت سره دوام
ورکړ ، خو دا چې زه يو عسکري
منصبدار يم، نو بايد دفتر ترڅا پاتې
نه شم بلکې خپلې جهادي ځلې ځلي
دجهاد په وسله والو سنګرونو کې
پرمخ بوځم نو د رهبرۍ د محترم له
خواد زرمت د ولسوالۍ د مجاهدينو
د قوماندانۍ مسؤليت راوسپارل شو
او په مستقيمه توګه مې د دښمن د
پا طلو سنګرو نو په وړاندې خپل
وسلهوال جهاد پيل او برېښنې برې
پورې په دوام ورکوم ، خو دا چې
زما په مشرۍ زموږ اتلو مجاهدينو
ددين او وطن ناولو دښمنانو ته څو
مره ما لي او ځاني تاوانونه رسولي
داسې کو تلې احصائيه راسره نشته
خو د ومره بايد ووايم چې زموږ
دسيمې دقهرمانو مجاهدينو داتلوليو
او غورځنګونو په نتيجه کې د ښمن
مجبو ر شو زموږ له سيمې نه خپلې
پښې وباسي اود ۱۳۶۷ کال دسنبلې
په ميا شت کې زموږ ولسوالي په
بشپړه توګه دحق دلارې دسرښندونکو
لاس ته ورغله .

له قهرمان قوما ندان ميرزا محمد
خان قانع نه زموږ دوهمه پوښتنه دا
وه چې په خپله جهادي سيمه سربيره
بيا په کومو نورو سيمو او سنګرونو
کې هم ددښمن په مقابل کې جنګيد-
لي ياست اوکه څنګه ؟

ده په داسې حال کې چې په
شونډو يې موسکا خوره وه اودخپلې
ږيرې په ويښتو کې يې ګوتې وهلې
داسې ووېل : داچې دافغانستان په
هره سيمه کې دقهرمانو مجاهدينو له
خوا د دښمن په مقا بل کې مېړنی
جهاد روان دی، نو داسې ډيره کله
پېښېږي چې ديوې سيمې مجا هدين
دې بلې جهادي سمې ته ولاړ شي
خو موږ پخپله جهادي سيمه کې له
زياتو مصروفيتونو سره سره کله ناکله
د هيواد په نورو جهادي سيمو کې
د خپلو مجاهد و ورونو مرستې ته
وردانګلي اوپه مستقيمه توګه مو له
د ښمن سره په مخامخ جګړو کې
ګډون کړی دی، دمثال په توګه د
۱۳۶۳ کال په جوزا کې د ارګون
په پراخو عملياتو کې زموږ مجاهدينو
فعاله برخه درلوده اوهم د جهاد په
دې اوږده موده کې ما په انفرادي
ډول د خپل تنظيم د ضرورت له مخې
دهو منصبدار په توګه په بېشميرزياتو
دښمن ځپونکو عملياتو کې برخه اخستې
ده لکه د ۱۳۶۵ لمريز کال دلوی په ۲۸
نيته دخوست دلويې ولسوالۍ دهوايي
ډګر عمليات . او د ۱۳۶۶ کال د
عقرب په مياشت کې د کونړ په
پراخو عملياتو کې ما ګډون درلود
چې په دې عملياتو کې زموږ دسيمې
يو ځوان منصبدار او قهرمان مجاهد
جګړن محمد ا سمعيل ز رمتی هم په
شهادت ورسيد .

زړور قوماندان ميرزا محمدخان قانع
د زرمت د ولسوالۍ په باب د دې
پوښتنې په ځواب کې چې څه وخت
آزاده شوه او په د ې عمليا تو کې
د کومو کومو تنظيمونو مجا هدينو
برخه درلوده داسې ووېل : د لوی
خدای (ج) دربار کې شکر ګذاره يو
موږ يې د دې ورو بللو چې زموږ
جهادي ځلې ځلي پخپل دربار کې
قبولې کړي او کفر په وړاندې برې
راپه برخه کړي، ربنتيا خبره داده چې
تصميم ډېرې لومړی شرط دی اوهم
چې غوټې اسې وهې په لاس به درشي
چاويل چې په درياب کې ګوهر نشته

زموږ و لسوالۍ په سيمه کې
د ټولو جهادي تنظيمونو دقهرمانو
مجاهدينو دګډو عملياتو په نتيجه کې
د ۱۳۶۷ کال په سنبله کې دتل د
پاره له کفري عمالو څخه آزاده شوه
او د سيمې سياسي او نظامي قدرت
د مجاهدينو لاس ته ورغی او اوس
زموږ ولسوالي زموږ تر کنترول او
واکمنۍ لاندې ده .

موږ بيانه اتل قوماندان ميرزا محمد
خان قانع نه پوښتنه وکړه چې ايا د
ولسوالۍ له آزادۍ وروسته ستا سو

مجاهدین پخپلو کورونو کې کینا ـ
ستل او که په کومه بله سیمه کې یې
خپلو مقدسو جهادي هلو ځلو ته دوام
ورکړ ؟

ده په داسې حال کې چې دنګر
په ژور دریاب کې لاهو او دګران
هیواد دسنګرونو په لوري مخ اړولی
و داسې وویل : داخو جوته خبره ده
چې په ګرا ن هیوا د کې د کومې
ولسوالۍ او کوم ولایت له آزادۍ سره
زموږ جهاد پا ی ته نه رسیږ ی ځکه
زموږ هدف دټول افغانستان خپلواکي
او په ټول هیواد کې داسلام دواکمنۍ
ټینګول دي ، نو د دغه سپیڅلي اصل
له مخې زموږ د ولسوالۍ د ټو لو
جهادي تنظیمو نو د قوماندانانو په
ګډون یوه اسلامي نظامي شورا جوړه
شوه چې شخصاً زه هم د دې شورا
غړی یم، دشورا له جوړیدو وروسته
موږ ارام پاتې نه شوو بلکې په یوه
قومانده او تر یوه پلان لاندې مو د
پکتیا ولایت په مرکز ګردیز باندې
خپلو جهادي غورځنګو نو ته دوام
ورکړی او ګردیز مو تر سختې محاصرې
لاندې نیولی دی .

له قهرمان قوماندان میرزامحمد
خان قا نع نه چې د افغا نستان مجا ـ
هدینو د اسلامي عبوري حکومت د
بریالیتوبونو او له دغه حکومت سره
د قهرمانو مجاهدینو دملاتړ او تائید
په باب پوښتنه وشوه، نو ده په داسې
حال کې چې د خوشالۍ نښې نښانې
یې په تندي کې معلو میدې او په
مسلما ن زړه کې یې د افغا نستان د
را تلو نکې نیکمرغۍ په باب هیلو
غور ځنګونه کول داسې وویل: مو
دلوی خدای (ج) په دربار کې ډیر
شکر ګذاره یوچې دخپلو ډیرو قربانیو
او سر ښند نو په پای کې یې زموږ
مسلمان او مجاهد ملت ته ددې توفیق
ورکړ چې د خپلې خوښې یو داسې
حکو مت جو ړ کړ ي چې د ټو لو
جهادي قوتونو ملاتړ او ټنګه ورسره
وي، زه دجهاد دسنګر دیو سپاهي په
توګه ددغه اسلامي عبوري حکومت
دراتلونکي باب خوشبین یم او باور
لرم چې دلوی خدای (ج) په مرسته
او دمجاهد ملت په ملا تړ به زموږ
د غه اسلا مي عبوري حکو مت په
خپلو ورسپارل شویو وظیفو کې بریا
لیتوبونه تر لاسه کړي دا ځکه چې
مهربان خدای (ج) دوحدت اویوالي
طرفدار د ی او انشاالله زموږ مجاهد
ملت اوس دیو وحدت په تر لا سه
کولو سره خپل دغه عالي هدف ته
رسیدلی دی .

دمرکې په پای کې ځوان قوماندان
خپل مجاهد ملت ته په خپل پیغام
کې داسې وویل :

خپل مسلمان او مجا هد ملت
ته دهغوی دیو خدمتګار او د جهاد
دمقدسو سنګرونو دیو سپاهي په توګه
زما پیغام دادی چې دلوی خدای(ج)
په دربار کې تل شکر ګذاره اوسئ،
داځکه چې دغه ډیر متر سرټمبور
طاقت روسي امپریالیزم ته یې داسې
هاتې ماتوونکې ګوزارونه ورکړل چې
په پای کې یې له شرمیدلې ماتې سره
مخامخ کړ او دخپلو سرښندنو په برکت
یې خپله خاوره دروسي امپریالیزم له
ناولو منګولو نه خلاصه کړه، خو د
روسانو له وتلو سره زموږ جهاد پای
ته نه دی رسیدلی او ترهغه پورې به
روان وي چې دروسانو غلامان خلقیان
او پرچمیان له منځه نه وي تللي، نو
د دې له پاره چې خپل د غه عالي
هدف ته د یر ژر ورسیږو او له خپلو
مجاهد و ورونو څخه زما هیله داده
چې پخپلو کې اتحاد اویوالي لا پیا
وړی او افغانستان ټوټه کړي اوله
بلې خوا دجهاد پهلیکو کې دهرمجاهد
او قوماندان وظیفه د ه تر څو هغه د
هغو تخریبکارانو مخه و نیسي چې
غواړی د جهاد لور ی پر بله خوا
روان کړي او زموږ یوولسو کلونو
جهاد په اوبو لاهو کړي بله داچې
دهرې سیمې له آزادۍ سره سم باید
قوماندانان او مجاهدین دې ټکي ته
متوجه وي چې دهغو خلکو ژوند له
خطر سره مخا مخ نه ئي او دهغوی
شتمنۍ دتخریبکارو مناصرو له خوا
لوټ نه شي ، نوموړ په داده زړه
دا ویلای شو چې د هیواد په لو
چارو نو او بالا خره په ټول هیواد
به داسلام سپیڅلی او ځلا ند ، پیر
ډیر ژر وربیږي .

انشاالله .

جسگمن عبدالودود

دوګرو لوی دښمن سګرټ دی

لن مبا که شلمه پیړی او د هنی تمدن پهبړی مخ ته درومی، نوور - سره ورسره څینی ستونزی هم روالی دی چه‌تری انسان ته خخت کړاونه پیدا کوي .

دا ستونزی له یوی خوا اقتصاد سره اړیکی لری او له بلی خوا د انسان له بدن سره .

دامنم چه دشلمی سدی السان‌پدی بریالی شوی چه د کد و دیو مخه تریوی اندازی ونیسی ، آزادیو ته، ورسیږی ، اود اقتصادی کړاو څخه وژغوری شی .

مګر پهځینوحالاتو کی‌خو همداانسان دی چه په انسانانو ظلم کوی خپلی کټی د نورو په زیان که وینی او له دی نا خبره دی چی د نورو زیان څالته زیان پیښوی که سګرټ څښمم‌دنړی دروغتیا جرګه کی همیشه دا هڅه کوی چه دوژونکو وسلو او موادو مخه‌ونسی . خو ددی ترڅنک انسان دښمنه عناصر قاچاقبران او نورود دبشریت مخالف کسان هڅه کوی چه خپل‌خیر دنورو په بی خیری کی ولتوی .

ددی لپاره چه زماد وینا سند پیدا شوی وی او ګران لوستو نکی پری وپوهیږی نوغوارم چه د سګرټ او دسګرټ څکواو په باب یو څه‌ووایم

سګرټ دیوه‌نبات څخه چه تنبا کو نومیږی جوړیږی ، تنباکو یو زهر لرونکی نبات وی‌چه‌د نړی په زیاترو ملکونو کی پیدا او کرل کیږی ، دا نبات له ډیرو پخوازمانو څخه د انسانانو په ژوند لوبی کوی ، خپله خپله شنه پاڼه ئی و کړوته د احترام په څیر اواره کړی ده مګر و کړو دی ته پیخی پام نشته چه وچ او متکبر دنډر ئی پانو ته څه تیروی .

د تنبا کو پاڼه‌ځان سره یودول ماده لری چه نیکوتین نو میږی ، دا ماده ضرر رسولکی او وژونکی ده .

کیمیاوی‌نوم‌ئی‌الکالو شید اوفورمول ئی(سی ۱۰ - اچ ۱٤ ان۲) وی .

دمخه موورېل چه نیکوتین مخدره ماده ده ، هو ، دا ماده، په اعصابو سږو ، زړه او مغزو باندی بد او سخی تاثیر لری .

اعصاب چه السان د درک مرحله کی ساتی دا ماده کی شعور او درک ورو ورو له منځه وړی زړه چه‌دبدن نو کراو باداردی ددی مفری مادی‌له لاسه په تویونو شی .

سبزی چه دبدن پام او ښکلی تازه هواپکی لګیږی د نیکو تین پواسطه په درد او کښ کښ پیل و کاندی‌په غیرارادی اعصابو‌باندی داسی بد تاثیر کوی چه‌د مغزو ، زړه او ر ګونو ترمنځ ویجاړوی او ددی تنظیم ویجاړ والی د مرګ لنبه ده

دداسې مرګ‌چه مسئول ئې د نیکوتین ماده ده . نیکوتین دومره قوي زهر دی چه که یو څاڅکی ئې زرق شي نود آنی مرګ سبب ګرځي .

دسګرټ‌په دود کې هایدروژن سیا نايد چه وژولکی زهر دی دانسانانو سږوته‌تیر او له هغه ځایه خپل‌شوم اهداف سرته رسوي .

کاربن مونو اکساید له دود سره ملګری او د بدبختي لوی عامل دی .

نن سبا دسګرټ څکول دومره زیات شوی دی چه د ملت خویندی او وروڼه پری سیالي کوی . مګر پدی نه پوهیږی چه‌دا سیالي څه ګټه او څه ضرر لری .

پلار د زوی په و ړاندي با لښت ته تکیه ووهی ښلکی خا کستر داني مخ ته کیږدی او په ډیر دول له سګرټ دود وباسي اوګوته ئې په خا کستر داني کې خند وهي ، حال دا چه داعمل نه یوازې د ځان له پاره‌ضرر لری بلکه د اولاد اوبالاخره دټول ملت د بدبختي لوی عامل‌دی

راځی چه کوښښ وکړو او په‌شریکه د انسان له دی لوی دښمن سره مبارزه وکړو د سګرټو په ضد مبارزه دټری والو او ملتونو په ګټه ده ، که‌چیرته انسان لدی لويي بلاڅخه خلاص شي نو په حقیقت کې د ژوند په ستونزو به هم بر یالی شي ، اوکه دا د خپل لاسي دښمن په خپله وپالو نو نتیجه به ئې داوی چه د نری ښکلی ځوا نان او پیغلی به دنیکوتین ځنی قربان شي اودژوند تولی هیلی به‌ئې شنډی پاتی شي .

هغه ځوانان‌چه په دې‌عل‌عادت لری تل ئې دخولې خوند وران ، فکر ستړی : زړه درز اُرو سینه په دردوی چه همدا عوارض ورو ورو مخ ته درومي او نتیجه‌ئې داسې څه راوځي چه بیایې پښیماني سودوله لری او په تیرو پسی‌ارمان بی ځایه وی . راځی چه زهار و ګالو دځان اواقتصاد دښمن دځان ملګری ونه بولو .

دملی اسلامی محاذ مجاهدینو دننګرهار یوولسم نمبر فرقه . . .

دغه هلکان دکابل دماحد رژیم لخوا عسکری ته سوق شوی وه .

وریسی دی ژورنالستانو دکابل د رژیم و هغو . . ۳ تنو دګروالانو جګړ نانو ، جګتورنانو ، تورنانو ، ظابطانو خوردظابطانو اوعسکرو څخه‌چی دروان کال دکب دمیاشتی په ۱۷ او ۱۸ نیټه دملی اسلامی محاذ د تکړه قوماندانانو سید محمد پهلوان ، شمالی او محمد نادر لخوا پرجلال آباد دعمومی عملیاتو د پیل کیدو په وخت په ثمر خیلو کی نیول شوی‌وموار په وارپوښتنی‌وکړی چی دغو،ورو صاحب‌منصبانواوعسکرو لخوا ورته ځوابونه ورکړل شول .

کنفرانس دورځی‌دلسو بجو په شاو خوا کی پیل او د ماسپخین د یوی بجی په شاوخوا کی پای ته ورسید .

قهرمان مجاهد دایري واتن ویشتونکي وسلې پواسطه ددښمن پوستي سره د جګړې په حال کې.

لیکونکی «یعقوب اشکبار ارگونی»

د مهاجر اختر

دهجرت اووم کال د اختر شپه وه ، شپه می په ډیرو غمجنو فکرونو تیره کړه سهار د لمانځه د ادا کولو نه وروسته د لمانځه په ځای کی لږ غوندی کښینا ستم زړه می خفه شانته ونه پوهیدم چه ولی خفه یم ناڅاپه اختر را یاد شو او له دی سره جوخت می د هجرت له ستونزو ډکی شپی ورځی مخی ته ودریدی او د ذهن په پرده کښی می دخپل وطن داخترونو ښادی او خوشحالی د فلم د پردی په څیر را ژوندی شوی پورته شوم غرونو ته می وکتل لمر را ختلی ؤ له کورله را ووتم د خپل کیمپ شاوخواته می نظر واچاوه چوپه چوپتیا وه هیڅوک د باندی نه ښکاریدله تریخ سکوت ؤ او بس ، یواځی یو سوړ شانته شمال او باد ؤ چه د ښلیدلو خیمو څنډی نه یی ښکلولی عجیبه غمناکه منظره وه په همدی وخت کښی دیوه ماشوم ږغ ددی نظاری څخه را وایستلم چه ویل یی ماما نن اختر دی ؟ ماؤویل هو بچیو نن اختر دی بیایی په ډیره ناامیده ماشومانه ژبه وویل نو ولی مو نوی کالی نه دی اغوستی؟ او ولی مولاسونه ندی سری کړی ؟ خپلو سترگو می ماته نور مجال رانکړ چه ددې ماشوم ځواب ووایم سترگی می له اوښکو څخه ډکی شوی په بل طرف می وکتل اوتری روان شوم له ځان سره می وویل چه بایدد خپلوانو کورونو ته د اختر مبارکی لپاره ورشم لیږه وړاندی د سلیم کاکا خیمه را ښکاره شوه د خیمی تر شا ودریدم او غوږمی ونیو یواځی د ژړا کړنگسی ؤ چه د خیمي سکوت ماتاوه ماته سلطان دسلیم کاکا ځوانی مرگ او شهید ځوی را په یاد شو چه تقریباً یوه میاشت مخکی شهیدشوی ؤ د شهیدانو کاروان می تر سترگو شو بی واره خیمی ته ننوتلم سلیم کاکا د سرپه ښورولو سترې مه شی راته وویل د شهید سلطان موراو پلاردواړو دومره ژړلی وؤ چه دډیرو اوښکو څخه یی گریوانونه داسی لانده ؤو تا به ویل چه اوبه ورباندی توئی شوی وی ما هم له دوی سره ډیر وژړل .

د خیمی په بل سر کښی د ځوانی مرگ سلطان اته کلن ځوی وشاړه نفری تر څنک ناست ؤ خپل نیکه ته یی وویل بابا ! نن اختر دی زه به د چا سره د میلی ځای ته ځم . نیکه ئی ورته وویل بچیه ! مونږ اختر نه لرو مونږ مهاجرین یو بیایی ماته مخ را واړاوه

او وئی ویل تاته مو دچا یو د ښبلو
...ت هم ونه کړ . ماورته وویل زه
چای نه ښبم او ورته له‌دې‌چی اجازه
و غوارم ددوی له خیمی ښخه را
ووتلم او د آکبر کاکا د خیمی په
طرف می مخه وکړه د سخی مور می
ولیده چه د خیمی‌په مخ کښی د نغری
په غاړه ناسته ده او اور پوکوی زه
خیمی ته ننوتلم د سخی پلار اکبر
کاکا په‌یوه زړه بستره تکیه وهلی ؤه
سلام‌می ورواچاوه‌د وعلیکم‌نه وروسته

راته وویل چه کاشکی سخی ژوندی
وای له‌دی خبری سره یی له سترګو
اوښکی راغلی مایوڅو خبری دتسلیت
په ډول ورته وکړی خو پده یی
کوم اثر ونکړ له اکبر کاکا سره
می هم ډیر وژړل کله چه ددوی له
خیمی ښخه وتلم فقط دومره می‌وویل
کاکا ! زه ستاسو داختر مبارکی لپاره
راغلی وم آکبر کاکا له ژړا سره یو
ښای راته وویل: رښتیاڅن اختردی‌خو
کوم‌اختر؟دهجرت‌اختر؟دغمونو‌اختر؟

دوینو اختر؟او دبی وطنی‌اختر. . .
له خیمی ښخه راووتلم . له ښان سره
می وویل : خدایه ښه حال‌دی ؟ د
خپلی خیمی په طرف می حرکت وکړ
اسمان ،غرونه،او لمر هم غمجن ښکا-
ریدل کورته راغلم خو دخپل پلار
سره می هم داختر مبارکی ونه کړه
د هغی ورځی ښخه می اخترخوپریږده
چه دټولو خوشحالیو سره خدای په
امانی وکړه او د خوشحالی له کلمی
سره می حساسیت پیداکړی دی.

سیاست هتلر و...

دین است که همه بشریت رابه‌توصیه
واسلام وبرادری دعوت میکند در
تبعیض نژادی و لسانی و منطقوی
وجود ندارد .

واسلام رهنمائی میکند که بشریت
در فضائی آرام طبق قوانین اسلامی
زندگی کنند .

همین روسها ونماینده گان ملحد
شان است که در روی زمین وحشت
وکشتارها را اساس گذاشته است در
نتیجهٔ روس ها ونمایندگان شان روی
سیاه هردو جهان گردیدند وموجب
درد سر دیگران شدند .

علی کل حال ، موفقت نهائی برای
مسلمانان واقعی میباشد وانشاالله هر
وقتیکه با شد کمونیزم از روی کره
زمین محو میشود زیراکه این نظام
منحوس دشمن خداوند (ج) وعموم
بشریت‌است وامیدست که این فرعون
قرن بیست بدست ملت قهرمان و
مجاهد افغانستان خداوند (ج) محو
ونابود خواهد ساخت ولی شهامت
تقوی، صبر واتفاق ، توکل وهمه
صفات اسلامی‌برای ماراحتی‌میباشد .

فهرست :

۱ - جنگ قدرتها
۲ - نگاهی به علل تجزیهٔ چند کشور جهان
۳ - تحلیل وتفسیر خود «دلیلی»
۴ - بیانات استادان مصری وعلما
سیاست بین‌المللی

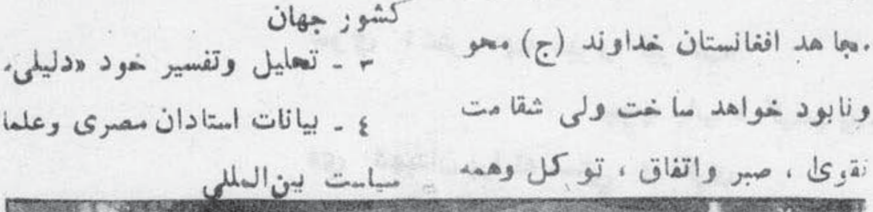

دملحدینو دوحشت په نتیجه کی دا مظلومی نجلی هم خپل پلار له لاسه
ورکړی او اوس د خپل پلار دزیارت تر څنګه دژړا په حال کی لیده‌کیږی

د شعر گلشن

اختره!

لوي اختره په میرو تیر شه
چوپ چاپ د کیمپ په کنارو تیر شه
دي شهیدان پرا ته مستي و نکړی
دیر په قراره او ورو ورو تیر شه
هر خوا ماتم دی خوشحالی نشته دی
له ما جدا په سر درو تیر شه
ستا د مستۍ له اوس محرو مه زه یم
او پښی می دی ماتی په دانګو تیر شه
د کونډو ، بورو یتما نو سلګۍ
ته شه د سمال لی به ابرو تیر شه
د حسر تو لو او سو یلو په ګلی
لږ په ارا مو قدمو تیر شه
«سا د را تلو یادو له ما اباز ته»[؟]
غم دی او درد له غم کلو تیر شه

پنځلو وینو لمبدلی انسانان وګوره

میم « جبار خیل »

توله دنیا ډانګ ډبلی شوه یزیدان و ګوره
ګرد او غبار فضا نیولی ، پاس آسمان و ګوره
یو ظلم نه دی چه یی و ژاړم د غم به او ښکو
یذید تیر شوی و ظالم ، اوس ظالمان و ګوره
ظلم به حد در لود ، خو اوس بی حد حدونه ښکاری
د خاورو لاندی ته پراته دا ماشومان و ګور
مخکی به چیرته زیړی پانی خزان توئی کړلی
اوس خو شنی پانی تو یوی ، ته دا خزان و ګوره
خزانه ته دې نور مخ واړوه کوم بل لوري ته
دا ستا سیالی یی ختمه کړی دا تالان و ګوره
پخوا به ته وې ملامت ، دوی له تا وا ړوله
دا د انسان په جامه پټ وحشی لیوان وګوره
هر خوا غو غا ده ، ظلم خپل حد معلوم کړی نه دی
چه څه به کیږی له دی نور ؟ دغه داستان و ګوره
نفس می تنګ شی له ډیر ظلمه که رشتیا و وایم
سلګی و هی خپل با با غواړي یتیمان و ګوره
د بشر دوست به لوم ګی چنی چه جهان او ریدی
منشا یی دغه غداران دی ، غداران وګوره
هر څه چه کیږی اوس پرمونږ ، دا تول د دوی د لاسه
په څپلو وینو لمبدلی انسانان وګوره
د کربلا د اماما نو یاد یی بیا تازه کړو
په تول هیواد کی هره ورځ دا شهیدان و ګوره
چه تول وطن می سور الوان کمیس د وینو وا غوست
ته خو ګی وینی دا بی رحمه قصابان و ګوره
ځای مو هم ته یی ، خلاص به نه شی ای د روس غلامه

اینته را واخله مخ تور شه دا خپل ځان وګوره
چه‌زه څوک یم ، اوڅه‌می‌وکړل ، اونورڅه کومه ؟ ؟ ؟
ای پس فطرته دغه وران افغانستان وګوره
هلته به یا ورته معلومی شی د « میم » خبری
چه دی را ګیر کړي چه اوس زور زمولږ د ایمان وګوره

عبداللطیف "نثار"

لیدلی حال

لاړمه وطن ته ډیر غمو نه می لید ل
کتل می شاوخوا خواره مینونه می لید ل
نه ګل ؤ نه ښکلا نه آواز د بلبلا نو
نه فصل د بهار ؤ وچ باغو نه می لید ل
نه پاتی ؤ مکتب نه مدرسه اونه‌زیارت ؤ
له خاورو سره خاوری جوماتو نه‌می لیدل
نه کور پاتی نه کلی نه نی نښه معلومیږی
بمبار د ملحدانو سره پمو نه می لید ل
کونړ درو نه پورته وی ناري د تکبیر ونو
زري زري ټانکونه تور دو دونه می لیدل
راسروی جنازی د شهید انو له سنګر نه
بی شمیره شهیدان او ډیر قبرونه می لید ل
لوخړی‌او تور ګرد ؤسری‌لمبی‌پورته کیدلی
فریاد د مظلومانو ؤ ظلمو نه می‌لید ل
غمونه ؤ وخواره بو یونه پورته ؤ دوینو
په سر ووینو ککړ ډیر ګریوانو نه می‌لیدل
غازیان په سنګروکی د جهاد په مینه مست وؤ
شین ،تور او سپین څلانده بیر غو نه می لید ل

د ۱۳۶۸ کال پسرلي ته

متین وردګ

پسرلیه ! راشه‌زموږ پربا د ملکوته
لیږلی وګوره سپیرو ،خړو داکو ته
ا نسا ن نشته ، حیـوا ن نشته
د وستا ن نشته، یا ر ا ن نشته
مر غا ن نشته ښکا ریا ن نشته
با غبا ن نشته ، ګلا ن نشته
ر مـې نشته ؛ چـو پـا ن نشته
نغمې نشته ، طو طیـا ن نشته
میلې نشته ، شو قیا ن نشته
مزا ر نشته ، پغما ن نشته
دا ناچاره و لسو نه منتظر د ی
چټک راشه‌د افغان غرونو ،رغوته
پسرلیه! ستا سوغات‌خو تاږکی‌وي
څه‌خوورکړه‌دغوسړاویو،سړاوبوزړوته
پسرلی خودېر راغلی‌بیرته‌ولاړ شی
چې لږ وګورې‌سرو وینوسرولمبوته
چې زموږ په حال‌خبر شې پسرلیه!
مجبورېږې به بیاته هم ژړیدو ته
دا دی نویه پسر لیه! خپل وس وکړه
که دوا شوې د«متین‌وردګ» دردوته

ملګرو ملتونو

«سید محمود رسالی»

د عدل ، مساوات سو له غوښتونکو هیوادونو
ملګرو ملتونو ملګرو ملتونو

جهان کې د مظلوم بشر په مرسته کومکونو
ملګرو ملتونو ملګرو ملتونو

اوده یاستې که نګورې د روس تعدا ظلمونه
پهل کړي یې اورونه

د هر افغان په کور کې نن ژړا ده او ویرونه
د وینو سره رودونه

عصري وسلې پلاس کې پرې تباه شول عالمونه
کنډر ګلې ښارونه

دا لوی ځناور تاسو هیڅ بند نکړو له ظلمونو
ملګرو ملتونو ملګرو ملتونو

یونیم میلون وګړي دوی دلاسه شهیدان شول
له خپل دینه قربان شول

یونیم میلون څه کمو زیات زخمي ژوبل په ځان شول
رانده ، ګوډ معیوبان شول

پنځه میلونه نورئې له وطنه په هجران شول
خپاره په کل جهان شول

ښه ګورئ ځه پرې پوه یاست ښه ئې اورئ په غوږونو
ملګرو ملتونو ملګرو ملتونو

ښه ګورئ چې کابل کې اوس دروس تاسو نوکران دي
خو تنه غلامان دي

دوی کله داولس خپل یا مشران یا وکیلان دي
محدود کمونستان دي

لاسونه یې دې سره زمونږ په وینو قاتلان دي
د عصر ښـامـاران دي

په کوم قانون منې ، حق ورکوي د مجلسو نو
ملګرو ملتو نو ملګرو ملتو نو

بیا یسته افغانستان یې کړ کنډری هدیری ئن
په ممه پسه مېرې نـسن

د علم و معرفت او آزادۍ مرۍ کړې ډیوې نن
هر خوالې کړې تیارې نن

راز راز ئې استعمال کړې بې رحمۍ سره وسلې نن
ټانک ، توپ ، مین طیارې نن

راګیر دي ، لەدې لارې اوس کار اخلي پەچلونو
ملګرو ملتونو ملګرو ملتونو

وطن نن ټول پلاس د مجاهد مومین عوام دی
د اسپک رژیسم ناکام دی

وتلې سور لښکر زمونږ له خاورې نه بدنام دی
په جار مې د اپیغام دی

نجیبه به نسکورې همدا وخت د انتقام دی
را غلې ئې انجام دی

پوستې موستې مو پرېږدی بس شې تیر له دې کارونو
ملګرو ملتونو ملګرو ملتونو

پوستې که جوړوې جوړې د روس په سرحد وکړې
لار بنده د وسلو کړې

دې خواته راتله بند هم د روسانو د ټانکو کړې
د سکو د توغند و کسرې

ژوند بچ ددې ملت د ماشو مانو د بچو کړې
د ښـځـو دزړ وکړې

همدا د حق آواز دی نن دعا مو او لسونو
ملګرو ملتو نو ملګرو ملتو نو

که سوله ، صفا غواړې حکومت به اسلامي وي
قانـون بـه قرآنـي وي

له خیرمی ټول هیواد کی به شریعت نبوی وی

نابوده به دهسری وی

آزاد دخوند ژوندون ، وروری وحدت یی طرفی وی

بس خوښ به زمانی وی

د یوی به ټل بلیږی د شهید په مزارونو

ملګرو ملتونو ملګرو ملتونو

○ ○ ○

د یتیم ژړا

عزیزی

غنی خدایه مهر بانه شی په ما ته

هرمرض له په سختۍ کی شی دوا ته

مهر بانه په بنده لی له هر چا ته

ولی نکوی کرم په حال زما ته

څو روی می ربړ وی می کور و کلی

ټل قار یږی هر سری سور وی که پلی

خپل پردی ماته اوس کله نزدیکت کړی

ما یتیم با ندی دوی کله شفقت کړی

لري تښتي نه لحاظ د قرابت کړی

رحم څه کړی زیاتی مابا ندی منت کړی

زه لوی کړی ناز ولی وم خپل پلار

چی بیمار به شوم نو دی به و بیمار

پردی پریږده خپل می نه پریدی روزګار ته

له مکتب نه یم پرهیز لیږی می قار ته

هی افسوس زما وجود پیدا دی کار ته

په دعا می لاس نیولی ستا در بار ته

لامی مرکړی لامی خلاص کړی لەدی غمه
غنی خدایه پر ما ته وکړی کرمه

گردو خلقو ته کالی می وو بهتره
څو می پلار ژونده لونگی می وه په سره
اوس له لوږی همیشه یم در پدره
یخ می سوزی خوب می نشته تر سحره

ټول دولت می د پلار لوټ کړ ظالیمانو
مال هستی می شوه خوراک د د ښمنانو
بی سبیه می مال خوری طاقت می نشته
حال می بد دی د وجود قوت می نشته

لوږ لبر یم د جواری قدرت می نشته
د پلار ډیر مال و هستی دولت می نشته
تن می لوڅ تن می وژی پښی می یخی
لویه خدایه د بدن پلی می شوی شخی
ای ظالمه مظلوم مه ازار وه ته
وو بریره دا خوار نور مه خوا روه ته
خدای ته گوره ځان دی مه خو تکاروه ته
له وطن نه ئی خپل مه فراره وه ته
خدای نه ولی نه ویریږی ای سرکشه
اوس ئی غوښی خوری ظالمه کفن کشه
خیر دی نه رسی له بدو تویه گار شه
ای ظالمه نور له مال نه ئی ایسار شه
وه ویریږه له خالق (ج) نه دی په دارشه
لاس تری واخله څه روان په سمه لارشه
د یتیم آزار عالم تباه کوی تل
د «عزیزی» قلم ظالم رسواه کوی تل

o–O–O–O

شهدای راه حق

شهید ورور شامست گل دولس میرزوی په قوم ستانیکزی د ننګرهار دولایت د سرخرود د ولسوالی د کندک د سیمی په یوه دینداره او متدینه کورنی زیږیدلی وه اود کوچنیو الی

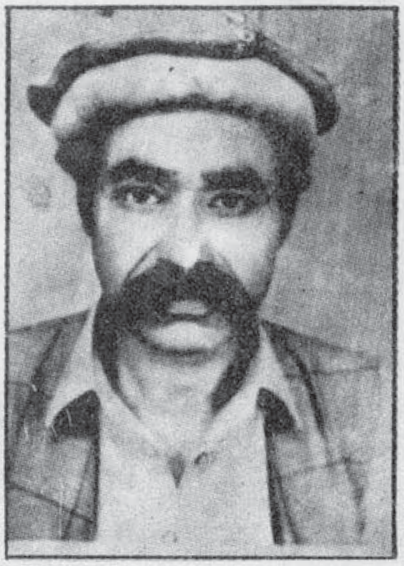

تخفه داسلام سره ډیره مینه درلوده کله چه د ثور خونړی کودتا مینځ ته راغله نوموړی شهید د خپلو نورو مجاهدینو ورونو سره یوځای د کابل د ګوداګی رژیم پرضد مسلحانه جهاد پیل کړ او دجهاد دلس کالو په موده کی یی کمونستانو ته ډیرمالی اوځانی زیانونه درواړول .

خو بالاخره ١٣٦٨ لمریز کال د روژی د مبارکی میاشتی په ٢١ نیټه په یوه مخامخ جګړه کی د شهادت لوړ مقام ته ورسیده .

انا لله وانا الیه راجعون

برادر شهید امیرمحمد ولد امیر جان باشنده ولایت بلخ که دریکی از خانواده مسلمان چشم بجهان کشود.

به اثر به میان آمدن کودتا ننگین ثور شهید امیرمحمد با درک مسولیت ایمانی وو جدانی کی داشت در مقابل کمونستها و ملحدین به جهاد مقدس پرداخت که بعد از پیروزی های زیاد

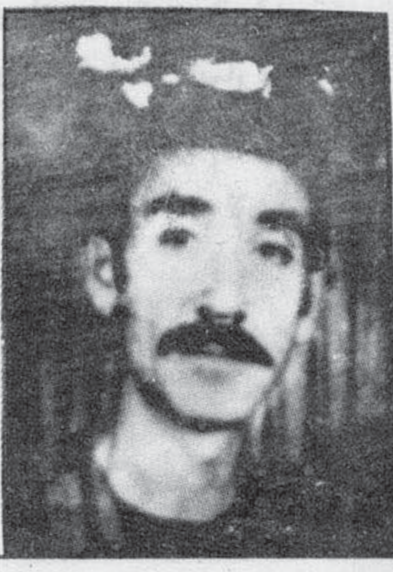

دریک نبرد خونین به تاریخ ١٣٦٨/٢/٥ هجری شمسی به درجه رفیع شهادت نایل گردید .

انا لله وانا الیه راجعون

برادر شهید عبدالغنی فرزند حاجی محمد عمر باشنده قریهٔ رحمت آباد ولسوالی چاربولک ولایت بلغ درسال ١٣٤٠ هجری شمسی دریک خانواده متدین چشم به جهان کشود برادر شهید از خورد سالگی به وظیفه دهقانی ذوق وعلاقه خاص داشت وقتیکه روس ها بر خاک افغانستان تجاوز نمود برادر

شهید به جهاد مسلحانه پرداخت
درطول انقلاب از خود قهرمانی های
زیادرا نشان داده است
بالاخره به تاریخ ۱۳/۲/۱۳۶۸
هجری ش در ماه مبارک رمضان دریک
بمباران شدید جام شهادت به عمر
۸۲ سالگی نوشید
اناالله وانااليه راجعون

برادرشهید گل محمد فرزند طوطی
بای مسکونه قریه درزن کار ولسوالی
چاربولک ولایت بلخ این برادر شهید
درسال ۱۳۴۹ هجری شمسی دریک
خانواده متدین چشم به دنیا کشود به
سن هفت سالگی شامل مکتب لیسه
ریلمان شد تاصنف ۸ تعلیمات خودرابه
پایان رسانیده بعداً مکتب راترک نموده
بابرادران مجاهد فرقه مزارشریف تحت
آمریت برادرمجاهد اخترمحمد قومندان
بهجهادمقدس خویش ادامه داد بالاخره
بتاریخ ۱۳ / ۲ / ۱۳۶۸ به اثر
بمباران شدید دشمن در ماه مبارک
رمضان جام شهادت رابه عمر ۱۹
سالگی نوشید
اناالله وانااليه راجعون

برادرشهید غلام محمد ولدمحمدنبی
باشندهٔ قریه آسیاب کرگ ولسوالی
چمتال ولایت بلخ برادرشهید غلام محمد
درسال ۱۳۴۲ هجری شمسی دریک
خانواده متدین چشم به دنیا کشوداین
رادمرد تا صنف ششم دورهٔ تعلیمات
خویش را درمکتب قلعهٔ رازق به سر
رسانیده ومدت چندسال غرض وظیفه
دهقانی مشغول کارخویش بوده زمانیکه
روس های متجاوزبر حریم خاک پاک
افغانستان عزیز تجاوز نموده این
مردحق با قیام مسلحانه تحت آمریت
اخترمحمد قومندان به جهاد مقدس

ادامه داد درطول انقلاب این راد مرد
بزرگ از خود شهامت وقهرمانی های
رانشان داده است که درتاریخ جهاد
ولایت بلخ ثبت میا شد بالاخره به
عمر ۲۶ سالگی درماه مبارک رمضان به
اثر بمباران دشمن بتاریخ ۱۴/۲/۱۳۶۸
هجری ش جام شهادت را لبیک گفت
اناالله و انا اليه راجعون

شهید وړور بهرام جان د اسلام خان
خوی د پکتیا ولایت او سیدونکی
چه په یو دینداره کورنی زیږیدلی وه
او د جهاد د پیل کیدو سره یې
سم د کمونستانو په ضد مسلحانه

جهاد پیل کړ او په هره جګړه کې یې
دښمن ته نه هیردونکی ماتې ور کړې
اوآخرداچې د۳/۳/۱۳۶۸ نیټه په یو
خونړی جګړه کې د شهادت لوړ مقام
ته ورسیده .
اناالله وا نااليه راجعون

شهید وړور نور محمد د کریم
خان زوی د پکتیا ولایت اوسیدونکی
نومو ړی د دی سیمې په یوه دینداره
کورنی کې زیږیدلی او د اسلا مي
تعلیما تو په ر نا کې ور وزل شو .
شهیدوروړلکه څنګه چه په کوچنیوالی

کې له اسلام سره مینه درلوده خوکله چه کمونستا نو د افغانستان سیاسی قدرت غصب کړ ، شهید ورور هم د خپل سیمی مجاهدینو سره یوځای شواو مقدس جهاد ئي پیل کړ د جهاد په دوران کې ئی ډیری کارنامی ترسره اوډیرو متجدینو ته ئی د سراومال زیا نونه ورسول خو په پای کې د نوموړي ولایت د کوتل تیری په سیمه کې په ۱۳۶۸/۳/۱۲ نیته د شهادت لوړ مقام ته ورسید .

انا لله و انا الیه راجعون

خان متعلم صنف ده لیسه حضرت علی (رض) یک تن از سربکفان راه دین ووطن بود. ازینکه برادر مذکور با درک مسؤلیت ایمانی خویش مکتب را ترک نموده به آغوش برادران مجاهد در جلال‌آباد به جهاد مقدس پرداخت .

برادر مجاهد از هیچ گونه جانبازی در راه اسلام دریغ نه نمود تا بالاخره تاریخ ۱۳۶۸/۲/۳ ه ش به مقام والای شهادت نائل گردید .

(انا لله و انا الیه راجعون)

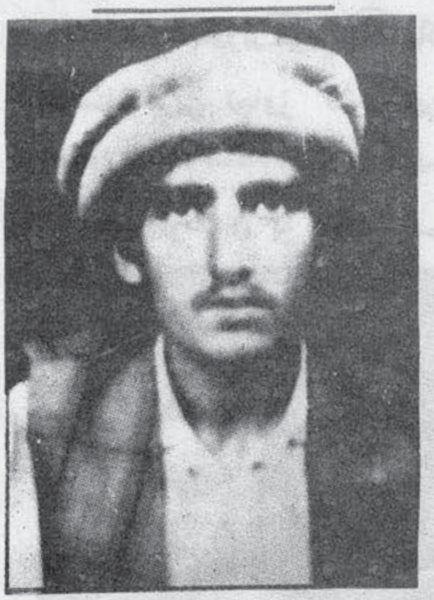

شهید ورور خان آغا د اکرم زوی په قوم اکا خیل د سپین غره د غندا پوری مربوط د بازمحمد د کنډک هغه زړور او پیاوړی مجاهد چا چی روسی یرغلګر و او دهغوی دګودا- ګیانو سره دمقدس جهاد په ورانډی نمسترې کیدونکی عملیات سرته رسولی او په هر عملیات کی دښمن له غاښ

ماتونکی ځوابونه ور کړی دی او ډیر کمونستان ئی دخپل عمل په جزا رسولی خو په آخر کی دروان کال د حمل دمیاشتی په ۲۰ نیته د یکشنبی په ورځ په سرخرود کی دیوی پوستی باندی د عملیاتو په لړ کی دشهادت لوړ مقام ته ورسید .

اناالله وانا الیه راجعون .

شهید ورور سیف‌الله ولد شاولی خان په قوم لیوان د پکتیا ولایت اوسیدونکی وو . نوموړی یو قهرمان او په دین مین مجاهد ودمقدس جهاد په دوران کی ئی په زړه پوری سر - شندنی سرته رسولی او شرمیدلی دښمن

ته ئی ډیر مالی او ځانی تاوا نونه رسولی په آخر کی په ۱۹۸۹/۳/۳۰ نیته په شهادت ورسید .

انالله واناالیه راجعون

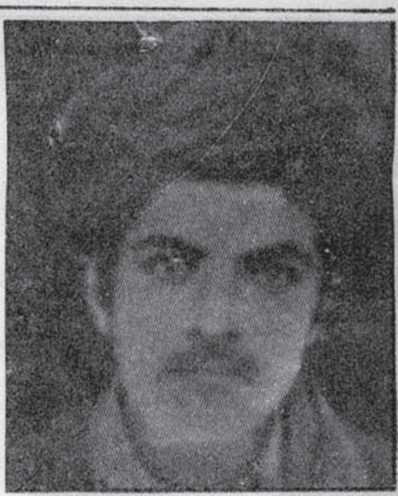

شهید گل ولی د سیلانی زوی په
په قوم ذدران د پکتیا ولایت د
توری خیل د کلی اوسیدونکی وو .
هغه پیاوړی او تکړه مجاهد وه چی
دښمن ته بی په هره جگړه کی ماتی
ورکړی او د جهاد په اوږده موده
کی بی نه ستړیکیدونکی هلی ځلی
وکړی او اخر دا چی د (۱۳۶۶)
لمریز کال کی د یوی خونړی جگړی
په ترڅ د دښمنانو سره ورروسته د
ډیرو فتوحاتو د شهادت لوړ مقام
ته ورسید .

اناالله و انا الیه راجعون

شهیدان ورونه ملوک اوشین دحکیم
جان زامن د پکتیا ولایت د څمکنیو
ولسوالي دلڑی منگلو اوسیدونکی ،
چی تیر کال په نوموړی سیمی کی
دشلمی پیړی خرما نو او د هغوی
دتالی ختو نوکرانو د فرش شوبو
ماینونو په واسطه هد اسی حال کی
چی دواړو ورونه په لوبو بوخت وو

یو د(۸) کالو او بل(۱۵) کالو دعمر
په ناځاپی توګه د شهادت لوړ مقام
ته ورسیدل .

د یرغلګرو وحشی روسانو او
د هغوی ګوډا ګیانو له لاسه زموږ
(مظلوم ملت په لکونو بی ګناه خلک
لکه سپین ږیری، ماشومان، ځوانان او
ښځی د داسی خو نړیو او در دونکو
پیښو ښکار شوی دی .

شهید ورور تابو گل سروخان
زوی بلخیل د پکتیا ولایت اوسیدو-
نکی . نوموړی شهید یو پیا وړی او
تکړه مجاهد وه .

چی د مقدس جهاد دپیل کیدو
سره بی سم د روسانو او د هغوی د
ګوډا ګیانو په مقابل کی په مقدس

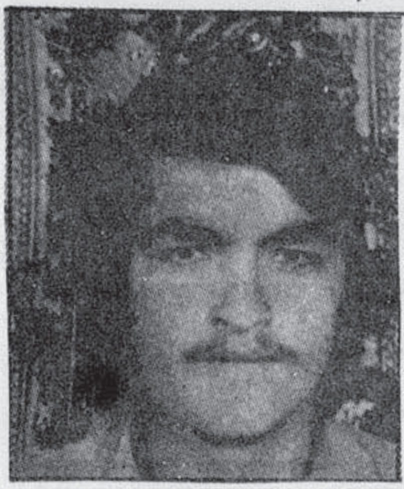

جهاد لاس پوری کړ .
دغه ورور د جهاد په موده کی
بی ددین او وطن دښمنانو ته دایری
ماتی ورکړی دی خو آخر دا چی
۶۸/۳/۲۳ لمریز کال د شهادت
لوړ مقام ته ورسید .

اناالله و اناالیه راجعون

شهید ورور بوداد زیرګل زوی
په قوم احمد زی د ننګر هار و لایت
د همند دري په یوه غریبه او مسلمانه
کورنی زیږدلی اوپه همدی کورنی
بی لوی شو . نوموړی د جهاد له
پیل نه دژوند له روستی مسلګی پوری
د لند غرو کمو نستانو په مقابل تتر
په تتر و جنګید سر پیر پر دی چی

دیرو ملحدین ته ئی ځا لی او مالی
تاوانونه ر سولی، یو شمیر نور ئی د
دوزخ کندې ته هم سپارلی دی خو
د ۱۳۶۸ لمریز کال دثور په ۲۸مه
نیټه د چارشنبې په ورځ د مو تر په یوه
حادثه کی د شهادت لوړ مقام ته ورسید.
اناالله واناالیه را جعون

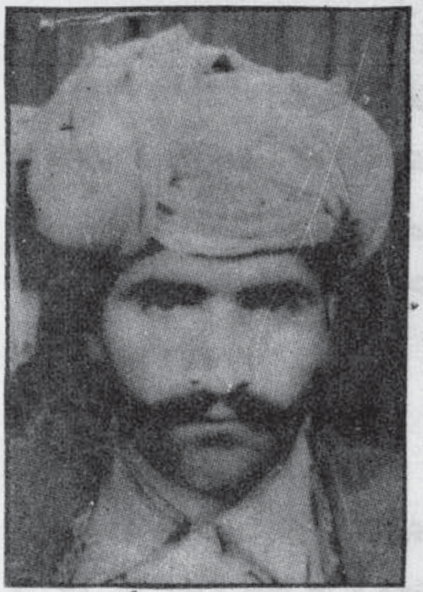

شهید ورور خان تر کی د حاجی
ملاحیدرزوی په قوم پاڅندیوال دقتانی
دغزنی دولایت دملی خیلو دغوند یو
تکړه او سرتیری مجاهد و کله چی
کمونستانو په افغانستان کی قدرت
ته ورسیدل . نوموړی سمدلاسه خپلی
ملی را ونغښتی او په مقدس جهادئی
لاس پوری کړ . دیرو عملیاتو کی برخه
په آخر کی ددښمن دجټ الو تکو دسختی
بمبارۍ له کبله دی او دده تو له کورنی
د شهادت لوړ مقام ته ورسیدل .
اناالله واناالیه را جعون.

شهیدورور عبدالحنان دسیدگل زوی
د ننگرهار ولایت د کوز کنړ دولسو-

الی ددره نور علاقداری دکشمند قلعه
کلی او سیدونکی و و . نوموړی د
مقدس جهاد په دغه لس کلن دوران
کی له دښمن سره تر په تقر جنگیدلی
خو په آخر کی په ۱۳۶۸/۱/۱٤ نیټ
د شهادت لوړ مقام ته ورسید . نوم
دې یادروح دې ئی ښاد وې .

برادر شهید بازمحمد ولد محمدشاه
باشنده قریه شلوارابی ولسوالی چمتال
ولایت بلخ . برادر شهید ۱ به عمر ۲۳
سالگی اول ماه حمل ۱۳۶۸ دریک نبرد
رویا روی با دشمن

به درجه رفیع شهادت نائل گردید
اناالله واناالیه راجعون

شهید جمعه الدین فرزند طوطی باشنده
قریه ربطمان ولسوالی بلخ میباشد برادر

مجاهد ، بالاخره بتاریخ ۱۴/۲/۱۳۶۸
در ماه مبارک رمضان به عمر ۲٤ سالگی
جام شهادت را نوشید
اناالله واناالیه راجعون

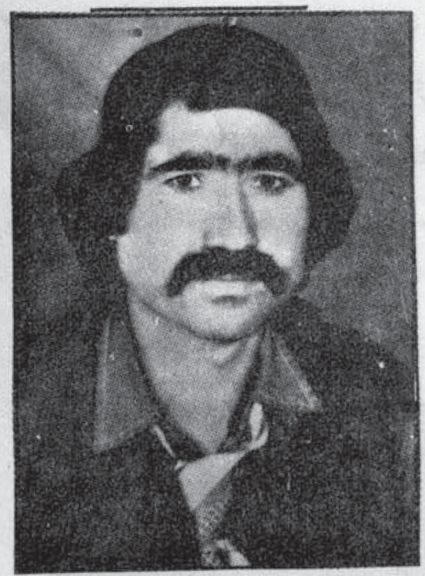

شهید ورور شرین دزمان زوی
په قوم عرب د ننگر هار و لا یت د
بهسودو د علاقدا ری په دیرعملیا تو
کی دهریانو ته ځانی او مانی تاوانونه
و ر سولی دی خو په های کی
۲۹ / ۲ / ۱۳۶۸ نیته په خوشکومبد
کی له د جمن سره په یوه جګړه کی
په شهادت ورسید .

امر بمعروف و نهی از منکر را ترک نکنید
زیرا در آنصورت اشرار و ستمگران بر شما
مسلط خواهند شد آنگاه هرچه دعا کنید،
دعای شما مستجاب نخواهد شد.

حضرت علی
رضی الله عنه

خطاطی سید قاسم «چکنوری»